泰東日報

鐵龍勇士以見敵必殺決意
大破敵方誇耀之輪型陣
擊沈美航母瓦斯普號詳報
【南太平洋海戰】

【某基地名倉、中井、羽中田、野津四海軍報道班員三十日國通電】在梭羅蒙群島附近洋上作戰中之帝國潛水艦部隊、在八月三十一日半毀美航空母艦一隻、繼於九月六日全毀美航空母艦一隻九月十五日對美航空母艦瓦斯普命中魚雷四個、在數小時後確已被火焰包圍沈沒、

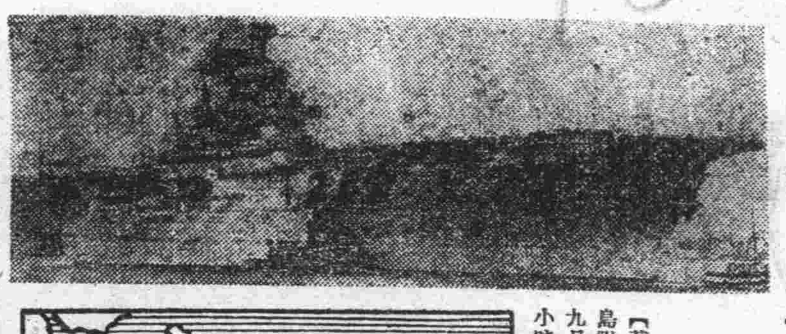

敵方以航空母艦爲中心、配以巡洋艦、驅逐艦在上空並以直衛機來往飛翔張佈水洩不通之嚴重警戒航行中輪型陣、在此一擊之下遂被粉碎、故居其主力之日潛水艦必殺捨身戰法與日空海部隊赫々戰果相併行終予敵海上兵力以極大打擊、以下便是在某基地聽得擊沈美航空母艦瓦斯普潛水艦勇士所談之擊沈詳情（照片爲敵艦瓦斯普號）

在梭羅蒙群島東南方洋上哨戒索敵中之日潛水艦、幾日來繼續着看不見太陽的生活、潛行中艦內便如澡塘裡那樣的熱、因爲這附近海水溫度爲二十七、八度、冷却通風沒法利用、某朝海上剛發亮的時候、甲板上忽然跳上飛魚二、三尾、一味的巴達巴達的跳躍缺少活物吃的潛水艦生活、時常盼望在甲板上有飛魚出現好解々勇士們的饞慾、恰好從艦橋看見飛魚的司令、遂走下來拾起這還在跳躍的飛魚、說道噢放你一條命吧請你帶來很好的東西上來」一面說着、一面把魚放到海裡、就這樣的一天一天的勞苦着一面祈禱遭遇敵艦之日到來一面繼續這索敵哨戒生活、軍醫長「昨夜睡了一宿香甜的覺、今日一定要會見敵方航空母艦呀」

在清晨在食桌上這樣說着、儼似靈感一般、斯日九月十五日晨、在梭羅蒙群島東南方若干浬洋上、有潛望鏡在南方水平線上、亦有驅逐艦出現 不久、其後方見有敵航空母艦之艦影、敵方爲增援飛行機乃以航空母艦北上而來、是日方所待望的航空母艦、正是見敵必殺之日潛水艦發揮之時據到來、於是當即移於準備總員配給即作攻擊、斯日海上晴朗、視界亦很清楚、有風速十米內外的強南風在那吹着、大波之高也不過一米中內外、波濤之花卻很活躍、艦內一聲號令起處、全體都在緊張裏、兵員纏上白帶子準備一切、上空有敵方直衛機在飛翔着、確爲

敵方美空母瓦斯普

兩側有甲巡各一隻隨從着其外側用多數驅逐艦包圍、堂堂以輪型陣相並北上、但上空有艦上機三機衛護、此時距敵尚遠、襲擊困難、立即至某些某分時、北上中之敵、轉向西行少頃又向左轉直向南下、時距離很遠之敵、已接近可發射之我等身前矣、此非天祐神助何艦長毅然日下令」準備魚雷戰鬪」號令次第由司令塔傳至發射管室、已望見瓦斯普艦上機二機飛出、而敵進路不變、悠々以十海里之速力、能至我等、此天惠之絕好機會不可失、既聞」可突!突進!」之艦長必殺捨身的發言、即向直衛敵驅逐艦巡洋艦之輪型陣中間突進放出必殺之巨雷、此死中求活之旺盛的攻擊精神、充溢於窄狹之艦內

潛入直衛驅逐艦之下

通過巡洋艦之艦尾、刻下「發射」之號令、閃巡洋艦近身、即迫至瓦斯普艦前「發射」之號令一下、則即發射魚雷計數秒針而待爆音所要時間已過、攻入鐵板之爆音、致敵艦震撼、繼離一定之間隔、魚雷相繼四發、瓦斯普艦腹已炸裂、魚雷全部命中、時皆以緊張的面孔、而現出痛快之情、其後有敵直衛艦爆雷之制壓、乃係當然的事、更無感覺魚雷命中欣喜之暇、少頃觀敵艦於忙亂緊張中、開始避退運動好似應付我攻擊、敵驅逐艦、巡洋艦、猛烈投射爆雷、如斯而魚雷命中音之轟炸裂音相繼不絕、水壓致艦震、一、二秒後、又聞水震動之音 此處、彼處爆雷音連續不止、在此激烈時、又聞炸裂音、好似屋瓷瓦落萬時敵直衛艦護衛之

瓦斯、普被四條水柱包圍

周章狼狽、右往左往、激爆雷風自日方攻擊以後約歷〇時間、投下數百發、但至近彈並無一發、徒使遠方的魚和蝦等、漂浮水面

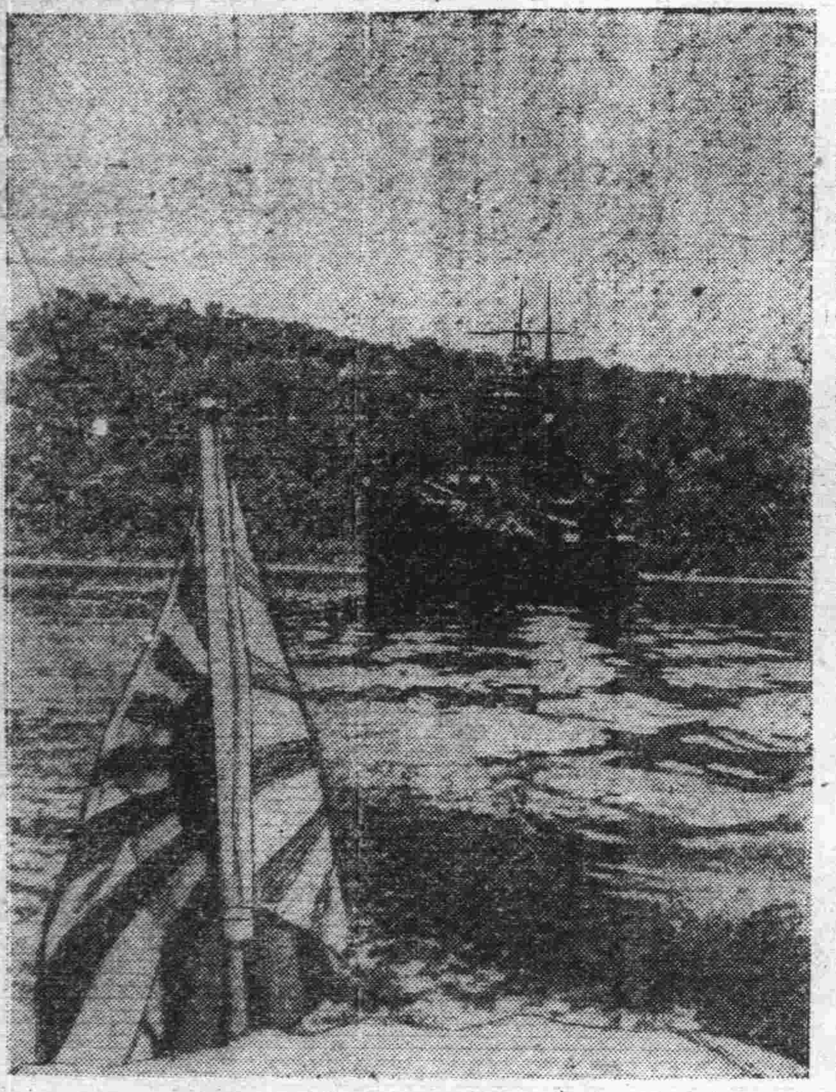

向某地進攻之皇軍艨艟勇姿（海軍許可記第五七一號）

廿八日再炸印度 東北敵飛機場

【里斯本卅日國通電】新德里來電—印度政府發表日本航空部隊二十八日再炸印度東北部飛行場

榮升三軍大將

【羅馬三十日國通電】[illegible]

地雷迷陣挫敵銳鋒 樞軸軍將取新作戰
【北非戰線】

【斯得哥爾摩卅日國通電】在耶爾阿拉敏戰線二十三日夜出以攻勢之門哥美里將軍麾下英第八軍、中羅美爾將軍巧妙誘導作戰、[illegible]所阻、前進不得、僅有一小部隊突入德軍陣地、但受德軍戰車砲猛烈砲火豪大損害[illegible]陷於苦戰中、[illegible]二十七日夜突以殲滅英軍突出部隊爲目標似開始總反擊、目下以加速拉地帶爲中心、兩軍間展開壯烈沙漠戰、其初英軍集中戰車一部隊、並調加步兵部隊在空軍掩護下對樞軸軍北側面加以總攻擊、[illegible]

德羅軍以機槍隊編成精銳
卒攻陷要衝納爾齊克

【柏林卅日國通電】據德軍司令部廿九日之發表、德軍協同作戰中之羅馬尼亞軍廿八日、占領要衝納爾齊克

【里斯本卅日國通電】蘇聯情報局、在二十八日發表、上始註明在莫茲得克西南九十公里之納爾齊克、與德軍交戰結合二十九日達當地之蘇聯側前線報道、該方面邁轉銳鋒之德軍、除步兵部隊外、更以機關槍部隊編成之新銳部隊、其後又有增援、對赤軍集中猛擊、赤軍因事出意外、故陣地次第喪失、而陷於苦戰

四日覆滅赤軍數師
於雪山中展開大殲滅戰

【里斯本卅日國通電】高加索戰線之德羅聯合軍、對莫茲得克地區、攻擊之銳鋒、邁轉向之中部高加索之奧爾齊尼基賽油田地帶方面、開始大規模之攻勢於戰車、重砲、空軍部隊協力下、一擧突破納爾齊克高原、出赤軍之不意、向前進攻距莫茲得克西南方約五十公里之納爾齊克市權數日間、即可攻略、該方面赤軍數個師團、今已遭到包圍殲滅之

德軍猛烈攻擊之下
查布塞命運危迫

【斯得哥爾摩卅日國通電】以查布塞攻略爲目標、[illegible]進中之德軍、與據於該市東北方山岳地帶決死防戰之赤軍間、刻在展開激戰中、據二十九日由前線之蘇聯側報道、有力的德軍部隊、在森林地帶之一重要高地附近、出以攻勢[illegible]

時評
宜以精神力屈伏物質力

我們最大的敵人美國。在大東亞戰爭開戰前。他們的鋼塊年產數量約爲八千五百萬噸。鋼材約在六千五百萬噸。他們的這些鋼塊鋼材。當然是他們軍需工業的基礎資材。依據戰前的數字。德國與英國。以之與美國比。相差殊遠。亦即美國的鋼鐵年產數量。總能超過德英產量二千萬噸。更以美國的年產數量與日本相比較依照戰前一般的公開數字觀之。日本僅不過在八百萬噸而已。約當美國的一成。是以敵方美國。才趾高氣揚。蔑視日本。亦即他們估計日本的戰鬥力僅不過占美國的十分之一。他們對日本所以採取高壓政策者。也是基因於此。敵人美國。以爲與日本戰。縱令在戰鬥上。有幾部分的敗退。然若以十對一的軍需生產力。作長期的戰爭。結局。日本必得敗北的。不。他在大東亞戰爭勃發前。以爲自己的國富。一旦使出蘊藏的強硬態度。日本必不敢與之較量。如弱草遇勁風。頹然的屈伏於美國的膝前。他們所以對日本出此傍若無人的不遜態度。因然倚有石油等資源問題。然其根本原因。厥惟鋼鐵之不如彼多所由來。

然而他們大大的錯誤了。日本資源。在大東亞戰爭開戰前。固不若美國的豐富。但是戰爭的這種大工作。決非僅依賴物資的力量所能獲勝。必須有精神的力量。齊驅並進。方能再得勝利。換言之。亦即日本的物資。在戰前縱令僅占美國的物資數量之十分之一。而此缺少的數量。也可以精神的力量彌補之。故開戰以來無戰不勝。百戰百勝」。

敵方美國之在戰前。但亦[illegible]家。在戰前。他是知道日本的精神力。相當畏強。但是他們以爲日本的精神力。假使能夠補充海軍五五三之比率。而亦必爲其所苦。終至於屈服。他們以爲日本既然受到五對三的造艦比率之絕對的威脅。而爲造艦基本資材的鋼鐵。又是以十對一之比。日本更要受到致命的落胆而不敢與他們用武力較量。但事實則不然敵方美國。終於對日本的實力。由於過小評價。而吃了一個大虧。以至如今日的這樣慘敗。

這是大家所週知的。美國是自由主義的實利主義之國[illegible]

那末我們既已知悉敵方美國的情形。我們便宜即應他們的情形而努力。縱即我們的重要物資。[illegible]我們也可用精神補充之。亦即要以我們的必勝信念之精神力。壓倒敵方的龐大的物質力。我們今日的實務。便是如何擊敗美國。如何使美國喪失戰意。換言之。亦即我們要使敵人美國的物質力。屈伏在我們的精神力之前。令其知道我們的精神力。非其物資力所能克服。至此時。則敵國方能喪失戰意[illegible]

諾克斯[illegible]放煙幕[illegible]海軍敗[illegible]

[illegible]

蘇方發表戰況

【莫斯科廿九日國通電】蘇聯情報局廿八日發表

一、廿八日赤軍、於史丹林格勒、查布塞等各戰線外、新於那里齊克（莫斯得克西南九十公里）地區、與德軍抗戰

一、爲新戰場之那里齊克地區之一地點、德軍戰車、步兵混成部隊[illegible]

德軍發表戰況

【柏林卅日國通電】德軍司令部二十九日發表

△史丹林格勒戰線

一、史丹林格勒戰線、德軍已擊退赤軍之反攻、並占領工場地帶之一部及建築物數棟

一、赤軍雖向市街南部德軍陣地反攻、但德軍對此予以莫大損害、將赤軍擊退[illegible]

一、德空軍、日夜對同市、敢行爆擊、猛炸赤軍之後方輸送路

一、德空軍、在裡海[illegible]擊沉[illegible]油船二隻[illegible]

美將哈爾赴蘇

[illegible]

美八十萬軍已派於海外

【布宜諾斯愛列士卅日國通電】華盛頓來電、美陸軍參謀總長馬夏爾、在二十七日之美國海軍記念日之際、[illegible]海外派遣軍總兵力爲八十萬[illegible]

強制男子軍訓

【莫比希耶夫卅日國通電】蘇維埃政府、去年九月因要強制的使自十六歲、至五十歲之男子、實施一般軍事訓練同時使四十六歲以下的全部從事農業或工業之後方國民、直接協力戰爭、更決定八歲以上、至十八歲之初等、中等學校男女學生實施軍事訓練、人民委員會議、已以二十八日附公布軍事教練施行令、據該令軍事訓練接觸於國防人民委員監督下、[illegible]

一、自小學四年生開始赤軍將校、實施軍事教練

一、自五年生、至十年生、每星期授以三實施小時乃至五小時之手[illegible]

一、第八、第九學年舉行二星期間、砲營訓練、授以地形學野、戰鬪城市戰術之初步

敢覽林

◇北非英軍之反攻[illegible]

[illegible]

梭羅蒙海戰特輯

[illegible]

肺病吐血其效迅速

肺癆病不難治 益壽丹非奇藥

難在破肺癆菌 不能攻

奇在肺理殺菌 收效化痰

益壽丹

肺癆菌繁殖於肺部所到之處便破壞損爛成空洞故極難治療益壽丹藥力直接達於患部而殺盡肺菌故無論一二三期肺病均能克奏奇效即無病者亦宜預防先服益壽丹以避免肺病之傳染可保終身無病延年益壽

國瑞藥店

福康膏

如家

專治赤白帶下腰疼腿痛子宮寒冷久不受孕行經腹痛月經停閉腹內脹寒塊氣塊瘀血凝積月經不調產後諸症四肢疲倦面黃肌瘦飲食少進一服福康膏諸症除根飲食劇增

每盒定價二元六角

奉天小北城門外西頭電車路道北

發賣本舖 國瑞藥店

應付需要吸收購買力 并使國民負担均衡

滿洲國臨時租稅增徵要綱

滿洲國政府爲應完遂現下國策遂營上所必要財政需要、吸收購買力并使國民負担均衡起見、所以斷行臨時增稅、即以消費稅爲中心、創設清涼飲料、又新創交易稅并對於勤勞所得稅、爲謀與其他直接稅之負担均衡而行增徵、以期增稅之合理、其要綱如左

臨時租稅增徵要綱

第一 方針

一、爲應完遂現下國策遂營上必要財政之需要、而資吸收購買力、併得使國民負担之均衡、繼續上年度作爲稅制改革之一而行增稅

二、以消費稅爲中心、作爲增徵之主眼、創設清涼飲料稅、一併爲酒稅特別賣錢稅之增徵

三、爲謀租稅收入之增加、新創設交易稅

四、對於勤勞所得稅爲謀與他直接稅之負担均衡、而增徵、並行增稅之合理化

五、伴隨國稅之增徵而減低國稅之地方分與率及附加稅率

第二 要領

一 清涼飲料稅

（1）創設清涼飲料稅以炭酸瓦斯含有飲料爲容體、以從價之百分之二十之稅率課稅

（2）將清涼飲料由製造場運出或輸入時、由該製造人或輸入人徵收稅金

二 酒稅

爲謀與他消費稅之間之稅率均衡、同時考慮各酒類間之權衡、而提高稅率、於總稅額行八成程度之增徵

三 特別賣錢稅

（1）將於飲食店之飲食費用之稅率提高爲百分之二十（現行百分之十）程度、對於他種目考慮與此項之權衡、亦行提高稅率

（2）現行減半稅率制度雖已至不承認其必要、如此次立即將此制度全行撤廢反使急激之負担增加故暫且限於在同地域之第一種及第二種甲之場所、仍存置三成程度之減輕稅率

（3）廢止旅館之免稅點限於受稅捐局長認可之旅館予以免稅

（4）强化取締規定尤其講求强制發行領收証等之措置

四 交易稅

（1）創設交易稅、將以物品販賣業外之二十六種之業、爲營業或事業所爲之交易爲客體、以爲交易者（個人、法人及非法人之社團）爲納稅義務人

（2）以賣錢金額及其他因交易之收入金額、作爲課稅標準、其稅率爲千分之二、但對於糧石之交易稅率爲千分之一

（3）對於課取引稅之交易等不課稅、並對於經濟部大臣指定之重要物產之交易亦免稅

（4）按每年四半期使納稅義務人申告課稅標準額由稅捐局長調查之、使其納稅

五 勤勞所得稅

（1）考慮勤勞所得者各層之擔負及其他所得稅等之……而提高稅率……於總稅額……

……便利、徵稅之簡易化、及所得計算之迅速而區分俸給及給料等與賞與及有其性質之給與、就於其支給之際課稅並改爲支給實額課稅

六 國稅之地方分與率及附加稅率之修正

（1）將特別賣錢稅之地方分與率改爲百分之六十五（現行百分之七十五）

（2）將勤勞所得稅附加稅之稅率減低爲百分之二十五（現行百分之五十）

（3）將事業所得稅之地方分與率改爲百分之二十五（現行百分之三十）

第三 措置

一、康德九年十月三十一日公布滿洲清涼飲料稅、酒稅及勤勞所得稅中賞與之課稅規定、自十一月一日施行、交易稅及特別賣錢稅自十二月一日施行、對於勤勞所得稅中賞與以外之課稅規定自康德十年一月一日施行之特別賣錢稅及事業所得稅之地方分與率之修正、自康德十年度實施之

二、因創設交易稅價格之改定原則不予以承認

交易稅創設要綱

第一 課稅客體

一、對於經營左列營業者在國內作爲營業所爲之交易則行課稅

（一）物品販賣業（包含勤植物及其他普通不稱爲物品者之販賣）
（二）製造業（包含物品之加工、修理）
（三）銀行業
（四）保險業
（五）無盡業
（六）放款業
（七）物品賃貸業（包含物品及其他普通不稱爲物品者之賃貸）
（八）運送業
（九）承攬運送業
（十）倉庫業
（十一）印刷業
（十二）出版業
（十三）遊藝業
（十四）料理屋業（包含待合、伎館及遊戲場）
（十五）特殊飲食店業（包含跳舞場）
（十六）飲食店業
（十七）旅館業（包含公寓）
（十八）澡堂業
（十九）理髮美容業
（二十）娛樂場業（包含遊覽所）
（廿一）貸金業
（廿二）照像業
（廿三）承攬業
（廿四）牙行業
（廿五）代理店
（廿六）居間業
（廿七）介紹業

二、對於非營利法人或非法人之非營利社團爲與前項所列之營業同種事業之交易亦行課稅

三、納稅義務人 以營業或事業之經營人爲納稅義務人

第三 免稅

一、對於國、省地方縣、新京特別市、市、縣、旗、街村及其他經濟部大臣指定之公共團體或非營利法人之非營利社團以公益爲目的者所爲之交易則不課稅

二、對於左列交易不課稅
（一）課取引稅之交易
（二）收入印紙、郵票郵政信片及彩票類之銷售
（三）新聞紙及國定教科書之銷售
（四）經濟部大臣指定之重要物產之交易

三、對於四半期間之交易金額未滿一千圓者則將該期間之交易稅免除之

第四 課稅標準及稅率

一、以左列金額爲課稅標準
（一）物品販賣業及製造業爲賣錢金額
（二）承攬業爲承攬金額
（三）牙行業、代理業及居間業爲報酬額
（四）其他業爲因其交易之收入金額

二、稅率 稅率爲千分之二、但對於糧石之交易稅率爲千分之一

第五 賦課徵收之方法

一、交易稅按每營業場或事業所使其納稅

二、交易稅之納期一年分爲四期、對於每三個月分交易之稅金使於翌月末日以前繳納之、但廢止營業時使立即繳納之

三、成爲無效之交易金額之扣除 已繳納交易、因契約之解除、取消及其他事由成爲無效時、依納稅義務人之聲請、由其以後交易金額將相當於其成爲無效之交易金額之金扣除之

四 納稅義務之承繼 因繼承、法人之合併、讓渡等而承繼營業或事業者對於前經營人交易稅使負納稅義務

五、取締規定及其他 納稅義務人之申告、記帳或其他義務及稅務官吏之權限或罰則等準照他國稅之例

第六 地方稅之賦課禁止 對於交易稅之課稅客體或交易稅禁止地方稅捐及同附加稅捐之賦課

第七 施行日期 康德九年十二月一日

清涼飲料稅創設要綱

一 課稅客體 清涼飲料（含有炭酸瓦斯者但課酒稅者除外）

二 課稅標準及稅率 清涼飲料之從價 百分之二十
爲前項課稅標準之清涼飲料之價格由經濟部大臣定之

三 納稅義務人 清涼飲料之製造人或輸入人

四 賦課徵收之方法

1、對於國內製造之清涼飲料、由製造場運出時、對於輸入之清涼飲料、於輸入時、使納稅義務人將其清涼飲料之數量及價格申告於稅捐局長、徵收清涼飲料稅、但對於國內製造者、依製造人之聲請、將對於每月中由製造場運出清涼飲料之稅金之徵收得猶豫至翌月二十五日止

2、對於輸入之清涼飲料關於清涼飲料稅之賦課徵收之稅捐局長之職務、使稅關長行之

五 輸出免稅 對於輸出外國之清涼飲料得免除清涼飲料稅

六 取締

1、對於製造清涼飲料者使接受製造場受稅務監督署長之許可

2、對於製造炭酸瓦斯者使將其買者申告於稅捐局長

3、保全上之命令及罰則等準照其他國稅規定之

七 施行日期 康德九年十一月一日

勤勞所得稅法修正要綱

第一 納稅義務人

一、無限制的納稅義務人 對於在國內有住所或一年以上居所之人、不問其勤勞所得之支付地、爲國內或國外、統使負納稅義務

二、限制的納稅義務人 對於不合於前款者、僅就於國內受支拂之勤勞所得使負納稅義務

二、課稅客體

甲種 在國內受支付之俸給、給料、工資、津貼、恩給、年金、賞與、退職給與及有此等性質之給與

乙種 在國外受付之俸給、給料、工資、津貼、恩給、年金、賞與、退職給與及有此等性質之給與額中扣除其十分之二所得之金額

第二類 所得 賞與及有其性質之給與金額

第三類 所得 退職給與及有其性質之給與金額

（三）對於受無償住宅之支給者、於甲種之第一類、乙種之第一類所得之計算上、其十分之二之金額不扣除之

（四）對於受有償住宅之支給者、於甲種之第一類及乙種之第一類所得之計算上爲以其房賃代替十分之二扣除之所得之金額

（五）給與如爲金錢以外者時依其支給時之評價額、而算前1及2款之給與金額

第三 課稅標準及稅率

一、稅率

（一）甲種、乙種之第一類、第二類及第三類所得將現行全額超過累進課稅、改爲依左列區分之超過累進稅率

恩給、年金及有此等性質之給與金額中扣除其十分之二所得之金額

第二類 所得 賞與及有其性質之給與金額

第三類 所得 退職給與及有其性質之給與金額

（二）乙種之所得按每不同之支付人、將應受其支付之所得區分如左

第一類 所得（月額） 俸給、給料、工資、津貼、恩給、年金及有此等性質之給與金

一百圓以下之金額	百分之一
超過一百圓之金額	百分之二
超過二百圓之金額	百分之三
超過四百圓之金額	百分之四
超過七百圓之金額	百分之六
超過一千圓之金額	百分之十

對於甲種及乙種之第三類所得金額、以勤務月數除之、所得之金額、適用第一項之稅率後算出之金額再乘以勤務月數所計算者爲正稅額

（二）附加稅 附加稅之稅率、爲正稅額之百分之二十五

四 不課稅

合於左列各款之一之所得不課勤勞所得稅

（一）軍人及其他服務於軍者於從軍中所受之給與

（二）因疾病或害傷所受之特別給與

（三）旅費及其他經濟部大臣指定之給與

二 合於左列各款之一者免除勤勞所得稅之課稅

（一）對於甲種及乙種之第一類所得其所得金額又第二類所得其所得金額未滿五十圓者

（二）對於甲種及乙種之第三類及第二類所得將所得金額以其支給基礎之勤務月數除之、所得之金額未滿五十圓者

第五 賦課徵收之方法

一、甲種之勤勞所得稅以源泉課稅方法、依經濟部大臣之所定、由其支付人於支付之際、徵收之、即浮付計算書、於翌月十日以前繳納於稅捐局長

二、乙種之勤勞所得稅、依賦課稅之方法、準照乙種之資本所得稅之例

六 交付金及其他

一、對於甲種之勤勞所得稅之徵收義務人、依經濟部大臣之所定交付於一定之金額

二、其他規定準照現行法之規定

第七 施行日期 康德十年一月一日但關於第二類所得之規定自康德九年十一月一日施行之

第八 措置 現行勤勞所得稅法自本法施行之日廢止之但對於本法施行前應賦課徵收之勤勞所得稅之賦課徵收仍依從前之例

發揮農業省眞價 特命監察吉林省武部長官講評

吉林省下特命監務事之武部總務長官、二十九日於由陽旅館、講評歷二星期施行之此次特命監察之結果、大體頗爲良好、由於豐滿堰堤之完成、以此爲中心之科學工業帶來新使命、雖不待論、但吉林省、爲我國出產農產物五分之一之最大農產省、湧爲農產增產第一者、日下農產增產必行運動、全省一齊展開、而其章程關於待論即其效果實績已收莫大之成果、實不勝欣快之至、自大東亞戰爭勃發以來、我滿洲國乃爲東亞食糧基地、已帶來新使命、今日吉林省、爲發揮眞農產省之眞價、向農產邁進之同時、爲期其出貨供出等萬全、而百斯篤防疫政策、由關係各機關奮鬥努力、已收良好成績、尤其今年、國都方面、未發生一名患者除收者、迄至百分之七、八十實之百而未致死之百斯篤患者爲官民一致協力之所賜也、此點際對吉林省甚爲感謝、而生活必需品配給、亦殊爲圓滑、尤其農村、尤爲良佳此固不待論、此起初事務頗有過重之感但大部分可謂相當良好、勞務關係、一般的非常好、尤其勞務者供出非常圓滑、大體如以上之勢、但監察之目的置於今後之謂非改善不可經此規定如次之政策乃爲監察之目的、此非係爲省忠言、審査中央有否缺陷、關於中央反省事項、以今後改善中央或地方結成一體以向大東亞戰完遂邁進

至誠一貫達成使命 王駐日大使入東京之聲明

【東京卅日國通電】於李紹庚前大使榮轉外交部大臣之同時、新駐日滿洲國大使王允卿氏、搭二十九日午後三時二十五分特急「富士」號抵東京、與家族、隨行者、同時入京王大使在驛頭與出迎者互相寒暄後發表聲明、滿拜宮城後、於同四時半、下榻於帝國旅館

聲明要旨

自大東亞戰爭開始以來、將一類之皇軍大戰果、爲大東亞建設大業、着々進展而建設新秩序之基礎、亦漸次鞏固、滿不勝慶祝者也、本使於茲得事雄渾大戰爭之親邦崇高之眞姿、尤不禁感激者也同時對在戰線之將兵蕭槍後國民各位、由衷心表示敬意、即我滿洲國、亦爲建設東亞新秩序之基地、故對鎭護北邊之重責、年來傾注努力、而創建國十周年之慶祝式典亦團滿告終、處現今已向第二建國新發足之際、甚希貴國朝野不變御援助、以益向大東亞戰爭下日滿兩國之契、對戰爭完遂傾注全力、而出使於重大時局之本使痛感其責務之重且大者也、然惟有以至誠一貫、達成重大使命之覺悟

斯洛代克政府 贈勳大島大使

【柏林卅日國通電】斯洛伐克政府、對刻游該國之駐德大島大使及坂西陸軍武官、贈與該國陸軍勳章、廿九日舉行傳達式

勞務動員體制確立之基礎（續）

五、勤勞奉公隊之待遇

關於待遇一項、分做給與、扶助、援護三種給與就是隊員召集中之營舍火食、日用品實據、除由負担外、並對隊員給津貼、所謂津貼、不要以爲是對於勞動的代價、這是對於奉公者所表示的謝禮、隊員之給與、實爲隊管理之核心、當局對於這一點、特別注目、而在給與一項、更備有專用施設……

因公致傷、因公死亡、所持的方針、決比一般勞働者的災害扶助爲厚、現在關於一般勞働者的災害扶助、有根據勞働統制法的土建勞働者保護規則、或發布勞働者災害扶助要綱等、本此奉公扶助但對於勤奉隊員、在其性質上、比此等勞務者的扶助、是較爲優厚

關於援護、就是對於隊員被召集中的家族之保護、及對其家族的援護、也請求適切的方法……的措置之必要、至於家族……援護、例如生活扶助等等、也擬照國兵待遇行之、此擬議一事、豬市縣、旗、行政之運用、或部保組織之活用等、以期得無遺憾、至於隊員之慰安、慰勞之方面、也特別予以考慮

六、隊員的訓練和規律

關於隊員之訓練和規律、係採嚴正的方針、除力謀精神、技能及體力之向上外、關於團體的規律、生活規律、也擬準國軍方法而鍛鍊之、於國家意思之涵養上、更特別注意、而且並注意此訓練不單爲訓練而訓練、而係特別注意訓練係爲……

七、勤勞奉公義務者之優遇

藉此勤勞以貫徹勤勞之精神、將來的滿洲國民、若不經過此可尊貴之勤勞奉公之試煉、則不承認他是國民一份子、此事即以奉公制實行爲方針、所以奉公義務完了者親其成績如何、對其就任官公吏、或公共團體之名與職等、則予以優先的權利、或於行政的運用上得考慮其爲國民中堅、而活躍

八、經費

勤勞奉公隊運營所需的經費、由國家負担之、其他由受勤奉隊協力的事業負担之、其由國家負担、然關於經費之處理、預料十分複雜、所以關於此點、擬設立特別會計

九、勤奉制和勞務動員及其他之調整

隨同勤奉制之創設、爲國與戰時勞務動員、平時勞務動員賦役及勞務者豪成計畫之調整起見、第一關於與戰時勞務動員之調整、其戰時勞務動員計畫中軍用勞務者動員計畫、係以勤奉隊爲根幹而確立此事如勤奉公義務之內容於戰時或事變之際、不超過一年之限度、與延長奉公義務之年齡及期間之勤有關係、還就是三年間的奉公義務完了者、因其訓練徹底、而富有國體的行動、精神、就是由努力方面來說、比一般勞働者也是有特別的……

當國防的重責、而使不致與戰時事變業軍用勞務者之動員相混亂、關於此等軍用勞務者之動員、給與扶助或援護等事、別以法制整備、或整備其他準備、以資適對於勤奉隊員之給與、扶助及援護、以更加優厚爲方針、和平時勞務動員之調整、在去年十月改正的勞動統制法、第八條規定有公共事業或國策事業、須作特別重要之遂行者、在緊急必要時得籍行政力、得供出所要之勞力、根據本條於本年二月、制定公布勞務者緊急就勞規則、本規則係徵用人民之性質、但在平時則限於防衛國土建設者、在生產擴張方面……

科學化的婦人服案

科學審議委員會之生活科學化學部會答申委員會

科學審議委員會生活科學化部會、自三十日午前十時、在民生部第一會議室、開第六回部會、有民生部大平技監、中西厚生科長、小川技正、……司法部沼田技正等約二十名出席、提出諮問案「滿洲之衣食住尤其對日系之對策如何」、對日系婦人之服裝問題、作種々檢討……

稻垣興農部次長赴東安

稻垣興農部次長、爲視察東安地方之農產物出荷狀況、出席卅一日起歷二日間、在東安省公署舉開之東安省內農產物第二回審議會、於三十日午後一時三十分赴東安

石渡經濟顧問 完二日赴南京

【南京卅日國通電】石渡外務省顧問、預定二日赴南京、抵南京後於兩三日內、謁見國民政府汪主席、即行正式就任最高經濟顧問云

美有取英而自代 制霸世界目的 德報揭穿美國之野心

【柏林卅日國通電】於戰局長期化之同時美英間之摩擦漸次表面化、但於二十九日之「外交通信」揭載此問題、譏諷羅斯福以及最近美首腦部之演說、現今美有取英以代美之意圖、頗爲顯著、明白美之野望論述如左

最近羅斯福曾稱「英國民不知美之實情」者、前英外相艾登談稱「美國民對英帝國未有深甚認識」等、以英觀之、最近美人云間、英爲單獨、維持帝國乃爲遲緣、漸次成爲有力、以擬瓦止之、如斯美英間之微妙對立、由廿六日之國……羅斯福演說、或當廿七日海軍記念日、海軍長官諾克斯言論即可窺知然而威爾基云「美之職揚努力爲非英帝國之防衛實爲美國」云々、再諾克斯云「聯合國爲將世界重要資源大部分收歸其手中、美英大之生產品、亘全海洋、遂往聯合國」云但此等之辭乃表示美代英支配世界之野望、自近數年以來……誤道、然現今美之前哨地帶、將伸致歐羅巴此乃不可不知

美資材不足 生產僅六成

【里斯本卅日國通電】據華盛頓電息、美戰時生產局長官九日發表生產年額、僅不過達六成、查其原因、係原料資材匱乏、據官者此等資材不以圓滑配給、則美之生產力、可達頂點

祝 建國十周年 奉天臨時賽馬 慶

午前十時三十分開始
十五日（日）　十四日（土）　十三日（金）
九日（月）　八日（日）　七日（土）
三日（祭）　二日（月）　十一月一日（日）　十月三十一日（土）

依確保國防資源之觀點 置重建設蘇門答臘 馬來軍政豫算之編成方針

【昭南卅日國通電】馬來軍政專注於十七年度前半期之應急措置、而由後半期開始本格的活動、基本諸施設、簡簡遂奉成果、軍政部刻已決定明年度軍政關係豫算編成基本方針、茲錄大綱如下

一、確保由國防資源之觀點以重點於蘇門答臘建設、經費以優先編入

一、盡可能以左記諸施設爲主眼

（甲）軍之現地自活、確保國防資源及其內地輸送

（乙）把握民心及厚生施設（生活必需品統制實施與配給圓滑化、物價統制、賑恤及授產施設）

（丙）產業普及開發、確立物資自給體制（就中食糧自給促進及特種產業保護之對策）

（丁）復舊土木、交通、運輸、通信及開發

（戊）增强經濟力

（己）確立財政、保有稅源

（庚）節減事務經費、增進能率

再者右豫算編成方針、既已通牒各支部、準照右項主眼、日來月四日至八日在本部對旦要施設概算慎重審議

了然錄

◇日本實施學制、是明治五年八月三日、渙發教育勅語是明治二十三年十月三十日、正是昨三十日、正是勅語渙發五十二周年紀念日、而適自學制實施以來、迄今整七十年、文部省特於勅語渙發日之三十日、舉行學制實施紀念式

◇古語有云「百年之計不如樹人」欲立國於世界、而欲國祚綿長者、則惟以國民之教育是尚、日本明治維新以來、僅七十幾年、即能以兩大戰國之英美爲對手、從事戰爭、而稱霸於東亞、進而將領導全世界、建設新秩序、固由於其國力之高度發展使然、然國力之所以能發展其道雖多、而得力於其國民教育之發達普及爲尤多、蓋不容疑問也、茲檢討日本自發布學制以來以迄今日教育發展之過程如下

學制發布七十年

◇發布學制之前、即明治四年、初設文部省、初任大臣江藤新平、次任爲大木喬任、大木氏爲歐化主義者、首聘美國人、創立師範教育、一切均做美國制、與專做前之中國式者、如出一轍

◇當時學制、分全國爲七大學區、各區設一大學、統轄各該區內之教育、大學區又分卅二區、各區設一中學、中學區之下又分設二百小學區、易言之即在全國設大學七、中學二百餘、小學五萬餘、規模甚大、當時大藏省曾極力反對、然終於公布

◇當時雖政府基礎未固、財政拮据、然由於朝野、皆熱心於此、故教育能逐年發達普及蒸々日上、明治六年學齡兒童就學率僅二八%、到日俄戰之四十三年、增爲九十八%、大正中葉、已超過九十九%、幾已全國民皆受教育、其長足進步、恐世界無與倫比者

◇惟明治初年教育、完全爲外國制度之移植及模倣、如大學校、受外國教授講授外國教科書者、爲正科學生、其用通譯則無正科學生資格、崇拜西洋之勢、無所不至

◇明治大帝巡、親全國各地、觀察教育實況、鑒於當時教育、過失於歐美化、深恐患孝之教亡、君臣之義父子之親失、極有恢復日本國粹之必要

◇於是以後、經過慘憺苦心結果、乃於明治廿三年十月三十日、渙發教育勅語、發定今日之教育基礎、其一種英明勇斷、在日本育教史上實值特筆大書、而在世界教育史上、亦一大功績也

努力於造船報國 全日本造船業者之決議

【東京卅日國通電】大東亞戰爭完遂關鍵之一、形成努力於船舶、關於船舶之造成、並順應國家之要請起見、乃於二十九日午前十時半、在大東亞會館、擧開造船統制會及全國造船所之各社長會議、並由海軍省岩村艦政本部長、及海務院長官代理遞信省海務院長等臨席之下同時實行「關於造船完遂之決議」更由岩村艦政本部長、及海務院長官代理遞信省海務長、對決議達成上、予以積極訓示、鼓勵官民一體努力向造船報國之使命邁進

邵力子將回渝

【奎比希耶夫卅日國通電】蘇聯駐劄重慶大使邵力子、廿四日赴莫斯科、會謁莫洛托夫外務人民委員、一度返回奎比希耶夫後、返渝

風雨之夜（159）

趙恂九作　裴文年畫

第十七回　酒後信讒言韜晦變女　父子情義斷夜奔他鄉（十）

將這一千五百塊錢貸出去、以利息過生活、但晚霞則極力反對、她的理由是這樣：這一千五百圓貸出去吃利息所得無幾、不夠生活的、既可以吃利息、她還可以到工場裏作事、貸出去的錢、每日祇少也可賺一塊八毛的、拿到家裏來去做活兒、母女二人的生活、決不會發生什麼憂慮、不補助不足、不顧在本埠裡混、她說她見着她的父親和過她的意見、小婆兒過濟那樣悠閑享樂的生活、自己怪有氣的、她主張到S埠去、她說她有一位要好的同學李愛萍、曾給她來過一封信、她住的地址都知道、先奔到愛萍那兒去、然後讓她給租一間房子住着、她自己則去到工場裡工作、則母女二人的生活、必能夠安定的

晚霞打算得這樣周密、頭々是道、她的母親也沒有什麼別的意見了、也就表示同意、這樣決定後、母女二人便各自上床就寢

晚霞與周老太太的心中、因爲都有一種不知名的煩惱事在橫濱、故略微的朦朧了一點便清醒了、同時天也放亮了、於是晚霞披衣下床、閂茶房打水淨面、然後又叫茶房到巷尾買來幾碗杏仁茶湯和幾條果子吃了下去、便急忙打掇行李、穿上衣裳、所幸天雲已收、雪已停止、約到上午八點半點後、便吩咐茶房到S埠去的火車、是八點鐘時、由茶房叫來一輛馬車、母女倆一同坐了上去、在馬蹄鐵與凍結的雪地上發出咯噔咯噔的凝凉聲中、一直的跑到車站上去

此時在站房裏已經來了不少的人了、熙々攘々地、非常混雜、大概都是坐這輛車往S埠去的、晚霞將預備的火車票錢、由大衣袋裡掏出來、讓母親在長櫈上坐着看守行李、自己去買了兩張三等到S埠去的車票後、又去到稅關上檢查行李、這時已到剪票的時間了、她趕緊領着母親去排列、但怕坐錯了車、問身前的人、她說不錯她也是到S埠去的、她這才安了心、跟着一大群人、提着包裹、剪完票一直的登上車去、幸而今天的三等車箱裡、乘客不很多、她和母親各自占了一個相當的位子後又將行李包裹送到頭上的車棚子上去、母女二人、才對面坐下、她忙碌了一陣、這安定後、滿車看了一看、竟不見了剛才告訴話的那位摩登女子、不覺着心中感到小小的失望、因爲她正想求那位女子給作嚮導呢

第十八回　丹女依依念双双漂泊　老婆當前心事事參商（一）

晚霞和她母親周老太太坐在車箱裡、心裡都懷着一種不安、周老太的不安、不消說是前途的生活將如何？有生一來、沒有到過……的S埠去、不能有人扶衛？這樣背井離鄉、沒有一定歸宿的流浪飄泊、幾時能到盡頭？留女兒這末大了、自己能跟她一輩子嗎？女兒一出閣、留下自己孤零零的人、又將如何呢？自己的運命怎樣這樣坎坷不平呢！老來喪子、已夠淒凉寂寞的了、而……

婦女經血久虛癆病想治的好消息有！

靈丹 女中寶

主治婦女經血不調趕前錯後經期不準血色不正經閉不行崩漏不止赤白帶下經期腹痛腰背酸痛四肢無力形容瘦弱面色枯黃飲食減少胸膈膨脹胃痛嘔吐積聚病塊子宮寒冷久不受孕常患半產滑胎產後腹痛惡露不盡乾血癆病等症均有奇效

價目每盒三元服用法於盒內有說明書 各地大藥房均有經售 無貨時請向本號函購加郵費四角

發賣總行奉天市大南街三段欣榮大藥房

淋病

△滌淋丹 專治男女淋病各種尿道破爛流膿流水無論輕重腎虛外埠患者

一切病症無論男女、一打即愈永不復犯每打九元外埠患者匯款購藥不加寄費

瘰癧諸瘡

擇毒丹 專治男女瘰癧鼠瘡疥瘡紅腫等症一服即愈

匯款購藥決不再犯每盒十四元外埠患者匯款即寄不加郵費

奉天北市場登瀛泉東鄰路北樓房 玉德堂藥店

廣東金製 烏鷄白鳳丸

說明 金製烏鷄白鳳丸乃廣東北平數年之久爲婦科第一老牌良藥有口皆碑

主治 婦女經血不調……

特長 ……

金勃先藥房

代售處 大連日華、恒濟堂、奉天大德……錦州、龍江……

痔漏除根

愈痔丸 消炎化痔 香化痔 散

國瑞藥店 奉天市小北城門外西頭電車路道北 （外埠函購加郵費四角）

募集

日文打字員滿人女子要經驗者日本語能通者待遇六十圓以上給仕二十歲以下男子者有希望者詳細面談

大連市播磨町二八番地 滿洲レール用品製造株式會社 電話四、二八一七

泰東介紹欄

募集

滿人小男十六歲以下公學堂卒業要市內保証人願者携帶履歷書及照片本人來社面談 大連

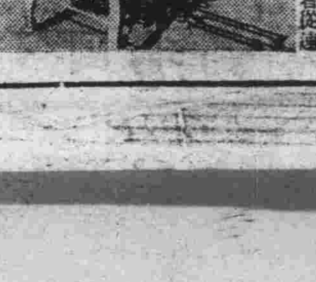

久大鐵工廠 奉天市北陵區安民街一段二一號之十三

充分顯示必勝信念 赤十字社新決意
滿赤安東省支部贊助員大會

【安東】大東亞戰爭下。强調達成滿赤之使命。今處於古今未曾有之世界動亂。昂揚必勝之新決意。慶祝滿洲國建國十周年赤十字社安東省支部主催之滿赤贊助員大會。於二十五日午後一時在協和會館大禮堂舉開矣。參列者計有三浦滿洲國赤十字社理事長秋吉副支部長。本間協和會安東省本部副部長。天羽第二二三部隊長。張省民生廳長。張安東市副市長並省下終身贊助員。特別贊助員以及佩有功章特別贊助員約一千名參集。首先國民儀禮之後。一同起立。對物故建國功勞者敬虔默禱之後。由和田省支部主事(日文)張省民生廳長(滿文)分別先後朗讀宣言文。其次有三浦滿赤理事長一場之致辭。繼由范先和氏發聲三呼萬歲午後二時有意義之大會閉幕。又於同日午後六時半有市內藝能者勤員舉開滿赤贊助員慰安演藝之夕(日系)同樣於二十六日午後六時半有慰問滿系之演藝云

宣言文

於玆大東亞戰爭赫々戰果之下慶祝建國十周年開催滿洲國赤十字社贊助員大會實不勝感激。本大會益形發揮赤十字本來之面目。以翔向完遂興亞聖業而邁進

康德九年十月二十五日

滿洲赤十字社安東省支部贊助員大會

特別贊助員表彰式
三浦理事長等參列下舉行

【安東】滿洲國赤十字社安東省支部建國十周年慶祝行事之特別贊助員表彰式於大會之前自午前十時由三浦理事長。秋吉安東省次長以及張安東市副市長等參列下舉行首先國民儀禮。對物故建國功勞者實行感謝之默禱後由三浦理事長分別贈與贊助員賞牌。有阿川辦事處長(張副市長代理)秋吉副支部長之致辭以及三浦理事長之致辭。其次有特別贊助員之川谷大乘氏羅萬慶兩氏代表受賞者實行宣誓。同十一時閉會。受賞者氏名如左

△有功賞(安東市)劉海山。張醒民、焦中陽。秋吉威郎。大津崚

△特別贊助員賞—川本政藏井上謂一。小倉直臣。和田正夫。廣中一雄。三田昇三郎。松本清豐。川村淸吉。佐藤秀雄。山形右一河谷正藏。高津益次金山吳東外十四名

△物件表彰者—張鵬田

△謝狀表彰者—角田忠夫、谷川保定

△家長表彰者(安東市)吉井イソ(鳳城縣)張祐之氏外七名(安東縣)秦秀峯外九名(岫岩縣)李春城外十一名(莊河縣)孫雲梓外四名(桓仁縣)蘇瑞麟外九名(寬甸縣)蔡週春外四名

安東配給石鹼

【安東】安東市經濟科鑑於市民洗濯及化粧用之石鹼。有急待配給之必要。決定自本月廿五日起至十一月廿日止實施石鹼配給。現已通知各代理店。及各分區。通知一般市民屆時持糧穀綜合通帳。至指定之代理店領取每戶爲兩塊云

職訓生八期修了 九期生定期入所

【牡丹江】牡丹江省地方職員訓練所第八期生二十二名業已受訓期滿。於十月二十五日午前九時半由滿田省次長以次各關係機關代表來賓多數出席下舉行修了式。再第九期生。爲街村職員等四十四名業經市縣公署選拔決定。玆訂十一月五日入所。受訓期間至十二月末。受訓課程則側重於地方行政方面云

區長下新設分區 長召開詮衡會議

【牡丹江】市公署爲圖區政運營之圓滑。以期市政滲透徹底計。今次決定於區長以下新設分區長。以輔佐區長推進區政。對此人選曾於十六日在市會議室。召開詮衡會議對議決分區長俟日內經市長裁可即行決定云

協和分會主催 經濟懇談會

【訥河】協和會訥河街分會因鑑於非常時局之下。誠恐商人營利。影響及於國策之遂行曾由縣本部內田事務長出席。及經濟科長。分會主任婁正喜阜茂東。大來公。瑞慶久。慶源和。和聚隆等五商店之經理人及關係各機關。同時參加之下。關於經濟違反幷棄利非道義之財。諸般事務。澈底研究之後。旋即圓滿散會云

爲期學童體位向上 開始實施身體檢查

【遼陽】市署教育股。爲期初等學生體位向上。並造成健康次代國民計。定期實施身體檢查。日期場所如左

一、日期 十月二十六日始。至三十一日止。計六日間

二、場所 各校所在地

三、醫師 遼東醫院。劉建亭秋實醫院韓學華。吳本夫醫院吳光臨。富昌醫院宋國富

四、担當學校。劉建亭。體育塲四大廟。大藥局韓爽河林園朝日各國民優級學校鵲夢華。稅課司普化勸林府慈育清眞各國民學校。宋國富。中心廟文昌閣獨房永壽寺。各國民學校。吳光臨。三道街二道街四道街西關各國民學校

牡市防諜委員會 募集小說及防諜歌

【牡丹江】市防諜委員會爲以藝文强調防諜意識。以防諜陣容之完璧起見。今特向全國募集防諜小說及國民防諜歌希小說家及歌曲家咸來應募

△防諜小說要領如左

四百字之原稿紙十枚至二十枚以內

賞金 一等一篇 一〇〇圓 二等一篇 五〇圓 佳作三篇 二〇圓

截至期至十一月二十日

△國民防諜歌

賞金 一等一篇 五〇圓 二等一篇 三〇圓 佳作三篇 一〇圓

截止期至十一月十日

作品寄向牡丹江市公署弘報股即可

郵政保險者激增
牡省三年間辦理達十萬餘件 保險額突破十五萬五千餘圓

【牡丹江】由於國民自覺自戒之儉約節約。年來加入郵政保險者極形激增。就中牡丹江郵政管理局管內辦理郵政保險契約之郵政局四十五處。自管理局開設以來迄至本年九月二十二日約三年間所辦理加入郵政保險者已達十萬餘件。總計保險額已突破十五萬五千餘圓。各郵局保險成績。傳秀者首推牡丹江市之中央郵政局。其次爲佳木斯。圖們延吉。龍井。富錦等地。由是可知民衆對時局認識及實踐儲蓄報國信念之深刻化云

老領正自知身亡

【懷德】西門外有周振久者年七十六歲。鶴髮童顏。精神矍鑠。充理善會領正多年每天設攤於街頭。前日竟躬至東西公所串門各親友家中探視類如臨出辭行。然後回到家中命其老妻將衣服找出。穿代完整。且云好與韓大爺(係伊理門之師)相會。言就要走了。言畢遂瞑目而逝。其知身亡耶抑有佛緣耶。實不得而知云

爲謀纖維健全發展
安東結成纖維製品小賣商組合

【安東】纖維聯合會。安東出張所基於纖維及纖維製品統制法以組合員營業統制共同施設圖斯業之健全發展。目的將舊有之纖維及纖維統制品統制法營纖維製品小賣業者合併而組成爲安東市纖維製品小賣商組合以謀業者之福祉及業務運營之圓滑起見。前會申請各關係機關之案中今已籌備終了。於二十四日午前九時假協和會大禮堂由公井市公署經濟科長田中纖維聯合會指導科長杉原商工公會安東出張所長其他關係者及業者三百六十家臨席之下而舉行安東市纖維製品小賣商組合創立總會。定時全體起立舉行國民儀禮終了。由夕月主事起立報告組合結成之經過。後由稻葉常務理事組合定款及業務規程加以說明及審議後全體贊同而裁決。其次役員選任詮衡得結果後。審議組合之預算。由全體通過後至十二時許該團滿閉會矣。役員氏名列下理事長菊屋。副理事長宏源號理事川勝商店。洪成厚。榮慶長。同與裕。大業新富屋吳服店

產業統制說明會
在商工公會舉開

【安東】安東市商工公會鑑於本年度十月六日公布之產業統制法。爲期一般商民對此產業統制法徹底認識。以期達成產業報國之使命。今由中央工務司諏山司與關係官一行四名來安。於二十八日午前九時半假商工公會會議室內。舉開產業統制說明會。現已由商工公會發出召集各業者通知商以期屆時出席參加。因該說明會與實業有密切關係。而各業者雖事務繁忙。務希臨席旁聽爲要。資爲安東市實業發展之借鏡云

安東省委任文官
登格適格考試

【安東】安東省委任文官登格適格考試。省公署人事科制定左記日程實施之。二十八日安東省公署(受驗者安東省。縣。市受驗者)二十九日場所寬甸縣公署(寬甸縣受驗者)二十九日場所莊河縣公署(莊河縣受驗者)二十九日岫岩縣公署(岫岩縣受驗者)二十九日場所鳳城縣公署(鳳城縣受驗者)二十九日場所(桓仁縣公署桓仁縣受驗者)

强化反共思想
道署已咨省頒治運實施辦法 使教育機關及學校一致協力

【烟台】登州道公署昨奉省令。對於第五次實施治强運動頒發辦法。使各地教育機關及學校。一致協力完成。令飭舉辦講演會。家長懇談會。闡述共黨暴行及其策略陰謀。誘導民衆反共。提倡護鄉。愛家。敬老。扶幼。節孝等固有美德以期把握民心。再如刊物宣傳等。滅絕英美思想。澈底强化反共思想。訓練教職員。指導靑少年國强化。宗教團體之指導。神教機關活躍等々細目。各宗教團體反共座談會。家庭講演。街頭講演。表演話劇。搜集廢物運動。廣播大東亞戰爭勝利祝賀等。規劃極爲詳盡。道公署奉令後。即轉飭所屬機關遵照施行云

新民各級學校 一律增授日語

【烟台】本市新民教育館周館長。爲適應五次治安强化運動。遵教育局規定教育實施計劃表爲普及日語教育。該館附設新民夜校男生班五處。女生班七處。計共十二處。自上星期起。每班每週增授日語一小時。所有該校每日教訓時間均改爲治運講演。師生共同担任。並派館內講演員二人。分別前往指導云

【又訊】新民教育館爲期中日文化交流。俾可親善合作。以達完成大東亞戰爭之目的起見。特自十月八日起。令各新民學校。一律增授日語一小時。聞各校學生對日本語之學習雖感繁難。但幸趣頗濃云

牟平降雪 氣候轉寒

【牟平】本縣轄內。自入秋以來。天氣非常和暖。但於二十一日天氣驟變。風雨交加。厲如嚴冬之時。忽於二十三日午前十一時五十分間。而雪片飛揚。屋瓦山野頃刻縞白。於午後十二時三十五分許。始停落雪。嚴風仍然如前之厲。街上遊人。皮袍著身。者甚多。聞農人云及。此雪甚於蔬菜有利。而冬麥及地瓜均受甚害其大。但牟縣老者云。牟縣此雪之早。數年未聞。誠可謂希見之說。將來來年雜糧五谷。當有收豐之兆也。可稱一堪瑞雪之現象云云

嗜毒者末路堪憐 飢寒交迫上吊死

【臨榆】南關關帝廟後小樹上發現自縊身死者。據調查名婁玉輸年四十五歲臨榆縣九門口人。因素有海洛英毒品嗜好。近因飢寒交迫無法生活乃自行上吊身死。該身穿破藍布褲褂。白布襪破鞋。業經縣署派員驗完。飭令死者胞弟婁玉俊。領屍首自行掩埋云

治運漫畫展覽會 民教館集百餘種

【烟台】本市新民教育館爲使市民增加認識第五次治安强化運動四大目標。及排除依賴英美思想起見。特派員搜集製大批漫畫約百種。舉行本市第五次治安强化運動漫畫展覽會。並歡迎本市各藝術專家作品。參加展覽。會址在該館樓上會議廳。玆開日期定於本月廿八日上午開始展覽

殘匪不堪友軍一擊 八路匪受創頗鉅

【陽信通訊】陽信治安日見確立縣警小股匪。棲時來竄擾得到友軍或縣警備隊出動清剿息則抱頭鼠竄遠遁無際本月十七日上午十一時在陽信慶雲境界白樹張附近有八路軍區司令部及僞縣政府共四百餘名情報傳來經陽信六區王二官駐屯縣警備隊小隊長孟子久率士兵○○名直抵往剿并一面迅速報告縣方縣知事李榮純氏聞報後。當即聯絡友軍并令縣警備隊附率士兵○○名前往應援結果射傷敵人卅餘名激戰兩小時將敵擊滅無遺匪隊膽戰心寒已達極點其全部之殲滅可指日以待矣

原武縣曹知事 極力推行治運
次第勵行部落工作

原武縣知事曹維勳氏。自五次治運展開以來。不眠不休。按計劃次第推行。尤其鄉間部落工作。以身作則。關於前數日治强工作。成績已詳誌本報玆將近幾日部落工作情形。列於後

十月十四日「各機關巡視」。於本日午前十一時。曹縣知事率松永首席參事。率同幹部人員。分赴本城四門警察警備隊派駐所。繼至新民會。合作社。縣立醫院。中小學校。警察所。警備隊本部。最後是縣署內部施行嚴密視察。並灌輸治運目標。至午後五時始告竣事」

十五日「韓當庄部落工作」曹縣知事於午前九時親率縣署職員十三名。新民會職員九名。警察官警十一名。警備隊官長五十八員名。合作社職員四名。縣立醫院一名。整隊出發。於十一時到達目的地。未餘杯水即分組工作。計參加民衆。自衞團等約五百餘人工作告竣集合午餐餐於是各解私囊。於日光照射下。賜踞席坐紛進野餐々畢又開始工作。官兵栗碌如前。於下後三時三十分。於民人歡送中整隊返城

十六日「第二區公所」巡視指導及部落工作「官廠」縣署職員十二名。新民會職員八名。合作社職員五名警察所官警七名。警隊官警四十四名。仍由曹知事率領。赴官廠實施治强運動中之部落工作。計由八時出發十二時馳抵案內。即行招集民衆開始工作。計參加者約六百餘人。直至午後四時始整隊返縣

十七日「韓當庄」部落工作。曹知事松永首席參事復以上各機關官兵八十一員名二次赴韓當庄。施行部落工作。由午前九時出發。午後五時始安然返縣。計以上各日工作成績優良。收効偉大。大東亞戰爭之完成指日可待也

烟全市淸潔工作
近日特設專用電話

【烟台】衞生事務所長。因時値第五次治安强化運動開始。全華北官民一致展開强力治强運動。但該所職負衞生之重任。關於淸潔。防疫。保健等事務。當玆五次治運開始之際。爲謀全市衞生淸潔向上起見。對於該所之淸潔夫。粪夫等所之薪金。實屬低微。故前由暑所長簽請市長每人加薪三元。早經照准。現仍以米珠薪桂。各夫役恐難安心職務。又由事務所長向關係機關連絡。配給包米。其價殊爲低廉。於斯各夫役之生活。均保安定。但對職務之盡力。亦能收當然之效果。今於治運目標第三項「確保農產。減低物價」

國民精神總動員
努力建設新華北 四種治强運動補充標語

【烟台】市新民總會。以値玆第五次治安强化運動。猛烈展開之際。對會務及民衆一切應宣傳事件。每日之分擔夜。力加推行。以期收到莫大效果。該會今由奉到第五次補充治運標語四種。玆將該四項補充治運標語分誌於後

一、建設華北是鞏固東亞共榮圈的礎石。動員華北人力物力。完成兵站基地任務。大東亞戰爭完成。二、共匪一日不滅。老百姓一日不安。勸共自新。人人才能安居樂業。建設華北要撲滅共黨邪說。三、嚴禁奸商囤集居奇。以期物價保持低廉。加强物資封鎖。嚴防食糧流出。四、革除惡習頹風。養成勤勞奉公的精神。戒除奢侈習慣。充實人民生活。厲行禁烟拒毒。健全國民體質。實施國民精神總動員。建設新華北。以上四種補充治運標語。已由市新民總會。印製數千份。分飭所屬各分支會張貼俾利宣傳云

增產聲中 撫寧嚴防牛疫

【唐山】確立自足經濟。增加農產。實爲首要。而飼養畜類。亦爲增產之有效方法、撫寧縣自本次治運展開後。即由縣當局鼓勵民間農作業外。幷對副業加以注意。以是養牛者羊。飼養鴨者。頗爲盛。最近該縣第五區管界劉田各莊。下荆子。鍾呈等三大鄉。發見牛疫業有十三隻因染疫致死。尚有七頭正在染疫治療中。撫寧縣當局一面派員實地調查。一面電請省道公署請示辦法。幷令各分所及各鄉對牛疫設法嚴防云

活佛廟大討伐
王匪團潰滅大半

【陽信通訊】十月十八日上午十二時得到確實情報。僞二團王福成部下三百餘名。行動縣內二區仁七鄉活佛廟一帶該縣知事李榮純氏聞報後即時連絡友軍及省縣警備隊之即出動以急雷不及掩耳之勢大舉包圍該匪於午後二時展開包圍殲滅之方預以猛擊以不支四出逃亡我方更加以掃射敵緊起死亡如麻截至下午四時我方檢查此次戰果計生擒匪人達一百五十餘名當場斃命者五十余名鹵獲輕機五挺擲彈筒一大槍二〇〇支手槍二〇支手榴彈五〇〇枚其他如槍彈被服品多數我方毫無損失凱旋城北後陽信地面可高枕無虞矣

學生宣傳隊活躍
集市宣傳成績頗佳

【牟平】本縣自報道本部成立以來。在周知事指導下積極督飭全縣各宣傳機構。展開强力之宣傳。本月廿四日。爲城內集期。秋忙之後人頭山海。縣宣。新宣及新民教育館遂率同各學校宣傳隊。乘機出動活躍在城關各處分組宣傳。縣立師範担任西門裡宣傳。縣立中學担任北門裡宣傳。縣立女校担任南門裡宣傳。城內小學担任東門裡宣傳。東關小學及警備組担任東門外宣傳。各學生精神煥發。宣傳五次治運四大目標及本縣二十二日集後戰役我軍擊斃共匪八路五支第三團々長及鹵獲步槍手榴彈等勝利情形。民衆爭先恐後團集聽聞。情緒熱烈。對五次治運眞義頗表協力。尤對匪共敗績及擊斃八路五支第三團々長之事實。莫不異口同聲稱快。至午十二時許。始各整隊返校云

烟市突降大雪
氣溫降至五十度

【烟台】時値舊歷九月中旬秋禾因夏間雨澤稀少。當玆秋令雖已大部登場。而一部晚禾及秋菜尚均在生長成熟之際。況至今日僅爲霜降季節。詎於前二三日(二十二日)夜間。氣候驟變。即覺寒冷襲著表降爲五十七八度。狂風怒吼。徹夜未息。至晨起竟爾降雨。過午雪霰飄降。直至下午七時許依然未止。山中郊野。多現白色。但於二十三日晨七時後。雨勢轉大隨即降下雪霰。繼以冰雹。至九時餘。竟白雪紛飛氣溫低降。遠眺山野。一片銀幕。一般市民睹此。皆謂百年來未有之現象。無不引爲奇異。市間行人爲有穿着棉衣者云

唐市中學生等 街頭講演治運

【唐山】在第五次治運於本月八日展開各項事序幕以來。本市之宣傳事項。即不斷推行。新民會唐山總會。爲使市民全體徹底實踐治運起見特自該會派員領導本市唐中二中。培仁。淑德等四男女中學々生。於廿五日。在本市各要衢街巷。輪流講述本次治運意義。及新勢態下市民應具之理念等云

爲協議當前之要務
安東舉開省下縣長會議

【安東】省下縣長會議於廿六日午前十時在省公署禮堂由曹新省長。秋吉省次長各廳長各科長本間協和會省本部副本部長高村興農合作社聯理事長以及張安東市副市長各縣長出席之下舉行矣。至定刻。由渡邊總務科長致開會辭。國民儀禮後。由曹省長訓示。秋吉省次長訓示。午間晝食。午後一時再開。省當局說明提案後開始協議。議題如左

一、初等教育由街村向市縣委讓之件

二、關於勤勞奉公制實施之件

三、關於農產物並薪炭出貨之件

四、價格公定權之市縣長委任之件

五、關於作物收集之件

六、關於空襲防衛之件

七、關於警察警備隊之件

八、警務科指示事項

身份証遺失者 須報警憲機關

【烟台】新政當局爲便利良民活動。防杜匪類潛跡。於去年實施身份証明書發給以來。商民莫不稱便。惟間有不愼。動輒遺失。警務廳以此項証明書之遺失。若被匪人利用。則關係地方治安。至爲重要。如不一致防範。難杜流弊。故特於日前通令各市區縣警察署所。此後如有証明書遺失。須依照表式塡報該地駐友軍憲兵機關。及通報鄰封各市縣。省會警察署總縣。維縣。烟台警察所。一體查禁。並呈報警務廳。道公署備查。勿須另具公文。以期迅速。現全省各地對身份証明書(或居住証)遺失者即依照該令辦理。倘此項証明書。即被旁人拾獲。亦不敢利用。深願拾得者。根據註明地點交還本人。以免本人補領。警察所通報。軍警卡口。據以盤查之煩云

爲防止發生事故
警務科特別募集交通標語

【遼陽】都市之躍進。人口亦隨之激增。近來時聞有發生交通事故之案。層出不窮。警務科長末崎氏與保安股協議爲防止此項事之發生減少絕滅計。於是特別募集交通標語其投稿手續如下(一)截止日期十一月三日(二)對於作者分日滿文。自第一名至第五名發給賞金(三)受付場所。市警務科保安股(四)稿須原稿書裝入信封內發送之(五)發表日期十一月十日。於派出所門前揭示之

全市各區長委狀 市公署業已頒發

【烟台】市公署因全市各區長暨各正副坊長。均皆選出。應由市公署頒發委狀。以示鄭重。計第一區々長傅維敏。第二區長劉英堂。第三區長王俊三。第四區長朱玉田。第五區長劉滿亭。及本市六十一坊。正副坊長(連同芝罘島在內)共計一百廿四人。已於日前由市署頒發委狀。令飭到差視事。並限即日到差視事以便負責辦理地方自治之事務云

芝罘島陳保長 奮勇協力捕匪
陳分所長特呈請褒獎

【烟台】警察所第三分所芝罘島分駐所警士。於二十一日午後八時許。巡邏至該島坊公所後身。撞見迎面來一行色倉慌之可疑者。身着灰色大褂。頭戴八角帽。腰間隆起似藏兇器。正擬盤詰。伊發覺見有警察。乃迅速逃逸。該分駐所刻集合全員及該島壯丁該島陳保長。嚴密搜查。逾一小時之久。未獲蹤影。認爲匪人已去。當即解除警戒。不料甲因事已畢。歸家就寢。陳保行抵住所門前。恰遇匪徒避於墻側。因其服色裝束與搜查目標相同。於是奮不顧身。向前拘捕。該匪見勢兇猛。立將腰間之三八式步槍一枝持出舉向陳保長射擊。在此千鈞一髮之際。適壯丁陳寶甲赶到。大聲疾呼。匪人因轉首。陳保長乘機將槍奪下。匪人驚慌失措拚命逃去。陳保長立刻將槍送交分駐所轉送第三分所。陳所長據報後。除將槍枝經過詳情報告警察所長。對陳保長奮勇協力。難能可貴。將專文呈請警察所予以褒獎云

放送報國 協力治運

【唐山】在此五次治運運期內。唐山廣播電台之日華職員一體。協力推進治運。均在献身活躍中。加强放送事業。充實宣傳陣容。以期達成服務社會之義務。頃該台擬定治運行事。玆錄誌其綱領如次。一、體驗論文。二、三、身體檢驗。四、勤勞隊。五、檢查委員會。六、日華講演會。七、日華融和。八、俱樂部(包括球類。電影趣味交換)九、家族慰安。十、生活座談會等々

縣署宣傳班 新選辦公室

【牟平】本縣縣公署宣傳班趙璞齋氏班長。乃青年有爲者對於職務。非常認眞。該班自展開五治强運動。各員均競立功績。宣傳事項。均不遺餘力。遂從上級官指示。並本四大目標工作。該班對於新聞社記者尤加聯絡。近日宣傳事項繁多又室內狹小。未有記者之餘座。該班長有鑒及此。請求添設屋室。日昨照準。遷於新辦公室舊縣科室班址。又新增記者席。此後該班之成績決有可望云

蒙軍忠靈塔寄附金 厚和市民踴躍輸將

【厚和】政府爲顯彰因蒙建蒙古政權。及從事與亜蒙古建設並立於治安第一線上代爲護國英靈蒙古軍已故將士等而予以最高之崇祀以使繼々之偉勳。永垂於久遠。會決定建立蒙古軍忠靈塔。以便合祀而慰忠魂。玆者。厚和市民。爲對蒙軍表示感謝之意。並促該塔早日之建成。刻已分對各該鎭甲長等。交付寄附金。由其代爲彙交云

學生宣傳班隊 實施街頭講演

【牟平】本縣々署對於五次治運展開期中。各項均遵令實施工作。日昨星期六日廿四日爲城內大集。街面人山人海。由縣公署教育科。宣傳班。新民教育館。及新民會宣傳班。是日成隊合組織學生宣傳隊。實施講演工作。西門方面。師範學校學生。東門方面。縣立一小學校學生。東門外方面。縣立二小學校學生。南門方面。城內女子小學校學生。北門方面縣立中學校學生。分部講演。招集聽講者。均部園々園集。其講話。均本五治運四大目標之意義。成績均良好云

厚和今秋 氣候暖溫

【厚和】本市每屆秋季。向係早寒。惟今歲迥異往昔。自本月七日本市降雨以後。氣候稍見寒冷。然近日以來本市氣候復由涼而驟入溫暖。一般人士多易棉衣。而着夾衣。大有初春之氣象云

○○部隊 追悼殉職馬夫

【厚和】皇軍○○部隊。以資參加討伐之馬夫。跋涉亦長途光榮殉職。玆爲追懷其功績起見。特於本月十七日午後二時在該隊營庭。舉行盛大之慰靈祭。是時。本市軍政警憲各機關長官。以及各法團首腦者。均前往弔唁。儀式莊嚴極盡哀榮

隆中策命理解答

人物誌　滴天髓　紫微斗數

餘蔭堂總發行處　(2)

感謝 佛醫治愈 肺癰絕症 (1)

大連周水子宿舍五號車得珍書啓

神相亞希夷

寓西崗新開大街南頭路東 黃廬即是電話(三)五七九七

(藥價一日僅數分錢)

去病　延年

若素

急性胃炎

此症多因飲食過度，或食用不易消化及腐敗等物而發生的，症狀爲面色蒼白頭疼，舌有白色厚苔，食慾激減，並感覺有胃部膨悶，惡心，嘔吐等現象

徹底療法

當以服用「若素」爲最適當因爲欲使此症復原，最宜食用營養豐富且宜於消化的食物，而「若素」不但營養素含量最高，尤其胃腸擔治，胃腸諸症，所以服後能强化胃腸組織，提高營養，加强胃腸恢復固有機能，如能陸續服用不日即可痊癒

奉天・若素製藥株式會社

補血强壯

主治　貧血　虛弱兒童　病後恢復期　精力疲乏　肺癆　營養不良　慢性胃腸病　心身過勞　衰弱　神經衰弱

各大藥房均有發售

保利他民

(ポリタミン)

2—11

古今秘密戰與防諜（三）

防諜讀物

如此便以爲法律既然許可，說說亦無妨礙，這是譯不斷的，所以我國的國防保安法的第七條及第八條明定擅保護情報，所謂情報，並不限定具有秘密性，換言之，如會在新聞雜誌所發表之事項，亦不妨爲保護對象，蓋因不問其有無秘密性，凡一切之事項，均得爲諜報之目的，這是大家要特別注意的

二、防諜與法規

以往我國的防諜法規，是散在於軍機保護法、刑法、國家總動員法，及防衞法裡，大東亞戰爭勃發，防諜的重要性，日益增加，結果遂制定國防資源秘密保護法，及國防保安法二大法規完成，我國防諜法整備，遂爲銅牆鐵壁

國防保安法的構成表解本可法大別爲（一）關於諜報規定（二）關於宣傳之規定（三）關於謀略之規定（四）通則的規定，再細分之

【1】關於諜報之規定

（1）關於國家機密定義之規定（第一條）

（2）關於因業務知得領有國家機密者之規定

（甲）對於外國之洩漏罪（第二條前段）

（乙）公表罪（同條後段）

（丙）對於他人之洩漏罪（第三條）

（以上是處死刑或無期或六年以上徒刑）

（丁）過失洩漏罪（第四條）

（是處七年以下的懲役）

（3）關於以害意探知收集國家機密者之規定

（甲）探知收集罪（第五條第一項）

（乙）對於外國之洩漏罪（同條第二項前段）

（丙）公表罪（同條第二項前段）

（以上是處死刑或無期或十年以上之徒刑）

（4）關於因偶然之事由得知領有國家機密者之規定

（甲）對於外國之洩漏罪（第六條前段）

（乙）公表罪（同上）

（以上是處死刑或無期或三年以上之徒刑）

（丙）對於他人之洩漏罪（同條後段）

（是處三年以上之有期徒刑）

【2】關於情報之規定

（1）以害意探知收集情報之罪（第七條第一項）

（處無期或三年以上之徒刑）

（2）以害意探知收集情報之通報外國罪（同條第二項）

（3）因害意知得領有之情報以害意通報外國罪（第八條）

（以上處死刑或無期或三年以上之徒刑）

【二】關於宣傳之規定

（1）有害治安事項之流布罪（第十條前段）

（2）關於其他宣傳罪（同條後段）

（以上處死刑或無期或十年以上之徒刑）

（三）關於謀略之規定

【1】關於經濟謀略之規定

（1）阻害國家經濟之罪（第九條）

（2）關於其他經濟謀略之罪（第十條後段）

（以上處死刑或無期或十年以上之徒刑）

本法雖臨以嚴峻之刑罰，然而與善良的一般國民，幾乎是完全不發生關係，至於因偶然之機會，以致知得領有國家機密，如果將其洩漏或公開，則亦不得不受相當的處罰，這是國民當然應負的責任，總之國民，一面有對本法認識的必要，一面也切不要眩惑於本法刑之嚴峻，遂萎縮沉滯，是最要緊的

（丙）結語

由以上短文，多少大家可以了解諜者是甚麼，防諜是多麼重要，我們要緊的是打倒「姑妄言之姑妄聽之」的心理，要知道對於「不留意」的言動世界所有的諜者全在注視着，至於諜者的積極行動的巧妙處，眞是令人不寒而慄，第一次歐洲大戰以後，世界列强的間諜教育有驚人的進步，時至今日已經到了眼看所謂『第五列』橫行於世的時代了，另一方面「防諜」教育亦極端徹底普及，如德意志的國民是被認爲防諜觀念最先進的國家，德意志的俾斯麥據說他自己所使用的吃墨紙全用黑色的，以防備諜者，是這樣的注意，蓋當時的德意志已經開始了徹底的防諜，事實於前，我們要趕上去，時局已不容許作豆棚瓜架的閒談，流言是敵國宣傳謀略的基礎，一齊認清「後方是不見武器的戰場」

最後讓我引用親邦日本東條首相最近的演說作此篇結語，東條首相在九月二十六日的中央協力會議上演說裡，有這麼一段

「戰爭是意志的鬥爭，是持久力的鬥爭，尤其是有總力戰性格的近代戰，更是爲此，所以大東亞戰爭的樣相，是各國賭興廢存亡的鬥爭，能持久到最後五分鐘的，就是應受勝利的榮光的

今日正是國民都應自覺自已擔着祖國的運命，在各自的生活上，完全要以戰時意志對處，以各人所有的全知全能毫無餘剩的集中於完遂戰爭目的

國內有鐵石的結果，戰力方可倍加，飛躍擴充生産，才能克服任何的困難，國內結束的根源是大家要以父子兄弟的心情，生死共同的戰友的心情，實現於生活中，這樣纔有絕對的信賴，纔有沒我的協力，流言蜚語，第五部隊就無從施其技倆了」（完）

家庭格言（雲）

一、羞恥是家庭的骨幹，和氣是家庭的眞寶，整潔是家的文章

二、教育子女如培養禾苗一樣，最要緊是小的時候，所以教育小孩兒最爲要緊

三、夫妻不和，妯娌們欺，妯娌不和，鄰舍們欺

四、積財千萬，不如薄技在身，家有萬貫，不如日進分文

淺經研究

向被非難之人造絲
品質優於純綿
人造纖維最近試驗結果

以前人們都說人造纖維，是不結實的，而現在因爲盟邦日本帝國造纖維工業的發達，以致其品質超出了純綿，以上即十九日在日本商工省，舉行以人造纖維第二十二次試驗之結果，已經斷然的證明帝國人絹、東洋紡，談及其他二十四工場之人造纖維的品質，都呈非常之好成績，各社平均之乾燥强度終於超過純綿，於是向在世間之非難聲中孜孜發展之技術陣卒得打破一切難關，而高奏凱歌，因此已逾過荊棘途徑之商工省會社側，皆大歡喜，並意在今後，百尺竿頭，作更進一步的研究，所謂人造纖維之品質試驗，就是想要使不結實的人造纖維變成一種結實耐用的東西，所以日本商工省，自昭和十五年二月，開始由人造纖維製造會社，不時蒐集製品，然後送至纖維工業試驗所嚴密檢查其强度與伸長力，當檢查以前，先規定標準之强度，超出此標準强度以上者，認爲是合格品，共分四階級，予以提高價格，最高許可每百磅至四圓之高價，反之製品在標準以下者，則減低價格，並減少配給原料之三成，此在會社方面可以說是一個嚴苛的試驗，第一次檢查結果，有多數會社，慘遭落第，商工省亦覺敗興，對人造纖維之非難，亦正喧囂於此時，爾來商工省，激勵各社，一方面而又隨時的施行檢查，在人造纖維尚未走到一般的家庭以前，都得越過四次檢查的難關，商工者之罪業試驗所，是因「强化人造纖維」而改爲纖維工業試驗所，一方會社側之工場長，也都覺着難的不得了，自擔手檢查以來，已經二年，牛、純綿代用品之人造纖維，次第堅强，在十九日之第二十二次試驗之結果，各社平均數字，强度－乾三、〇一、濕二〇二、超過美綿之乾燥强度二八、對水之柔弱性，亦比第一回試驗，加倍增强，爲二、〇二、雖美綿亦不及此，看來人造纖維，將來一定會受人歡迎的（愈譯）

不知對方眞底細
輕把女兒許配他

文俠先生雅鑒－我是一個十八歲的弱女，於去年畢業本城優級小學，那時：本想繼續求學，奈因父母之思想頑固，實禮教的氣燄染得太重，總以「女子無才便是德」的觀念爲水準，雖然弱女經過數次掙扎，結果求學的希望終歸泡影，在這不得已的情形之下，我作女兒的有何辦法，只好忍氣吞聲的接受父母的擺佈而已，度這沒有興趣的歲月，就如同一個囚犯蹲在監牢裡，過那犯罪的生活：這樣光陰毫不留情如風馳電一般逝去，追至到今年的初秋，不幸的消息又降臨了！我的父母强迫我和一個夙不相識的三十多歲的青年定婚，對方的一切，不但我說不知曉，就是我的父母也不澈底瞭解，伊究竟是一個作甚麼的，因爲他的家在北滿黑河，伊有一個姐姐在本城居住，這段事情完全由於他姐姐的撮合，這事我曾經過調查，但所得的不過是一個零，因伊家離得太遠：所以無從探詢，然而我的年紀雖輕，甚於種種的所聞，也知他不是一個有正當職業的人，否則怎麼不說實話？還有他的（對方）年紀和我差得懸殊，所以弱女對這件親事，毅然決然想把它解除，可是受了舊禮教家庭的威脅，要想解除婚約恐怕要比登天還難吧！但：我絕對要奮鬥到底！脫離這桎梏的壓迫！先生：我現在提出左列五個問題，請先生千忙萬忙之中，答覆弱女一個光明之路

A、我的年紀只有十八歲，可有主婚權嗎？

B、呈請法院解除婚約，法律能否准？

C、對方强迫接娶，弱女有何方法應付呢？

D、對方年紀比我大得懸殊，可能成立婚約嗎？

E、沒有婚約書的是定婚、藉媒婆的空口是否合乎法律

以上五條，望先生憐憫我這孤苦零丁的難女，早日刊出，則感大德無涯矣

淚人待教於岫巖

不知對方底細 怎好馬虎訂婚

不知對方的底細就把一個如花似玉的姑娘許配與人，年齡相差事小，假如對方是一個扯白黨，把妳誆去賣給娼婦，豈不是傾了一生嗎？盲人騎瞎馬，夜半臨深淵，危險萬分！

A、有自主權

B、理由充足，當然准予解除婚約

C、婚姻並非强姦，還有强迫的道理嗎？只要你的志氣堅決，對方無可如何

D、不能成立

E、不合法

錢
氷言 （126）

他還未到李全住的那條街上，就先下了車，開付了車資，躊躇獨步，向李全的門口走來

他雖然未到過李全的家，但他離得很遠就斷定了，那一所宅子是李全住的，因爲在這一條街上，誰的房子也不及他家蓋得好

他距李全的大門還有四五十步遠，就注意的向大門的台階上瞭望着，看在那兒站着兩個人，兩個女人其中一個像是艷雲，另外一個繫着圍裙，年紀相當老邁，看樣子像是女僕？她倆指手畫腳，說着話兒，數十步之外，有個賣水菓的小販，担着担子，反身向她們這兒走來，不屑說，她倆自然是出來買水菓，趙振啓走近她倆的背後，僅距有六七步，他故意的咳嗽一聲，艷雲和女僕都一回頭，三人相互打了個照面，趙振啓用驚訝的目光，向艷雲逼視着，逐漸前湊，逼視愈急，相距咫尺，他的臉幾乎要貼近艷雲的臉，此時艷雲漲紅着臉，把頭低下，趙振啓訝然的喫了一聲，伸過手去，待要拉她，女僕方斜斥止這唐突無禮的魯男子，艷雲已經掉頭轉身向院裏跑去，趙振啓不捨的趕進來，女僕覺着這不像個事兒！這漢子也許是個瘋人？她不摸底蘊的，隨後也跑進來，並在嘴裡烏貓子喊叫嚷々不休！賣水菓的小販，把担子繫在街門口，嘴裡罵着閒嘴

「他奶々的！挺好一份買賣給攪鬨了，等你出來我不揍你個舅子，我是丈人！誰讓你偏在這個時候發瘋！」

艷雲在前頭跑，趙振啓後邊追，老媽子擺動起一雙不大得勁的纏足的脚，尾隨在後面，大驚小怪的吵嚷着：「喲！可了不得！瘋子！瘋子！……」

艷雲將待跑進內宅的門，被趙振啓趕上一把抓住了，她哭喊着向裡掙，趙振啓像是用力而未用力的往外拖，於是艷雲又向裡院裏搬了幾步，他（她）倆都進入內宅的院裏來，這時老媽子也跑進來，萎縮不前，只是向他（她）倆望了一眼，跑向上屋去搬救兵！而李全已經聞到鬧聲，由上房向外走，笨手拉脚的老媽子，正和他撞了個滿懷，她喘吁的向外指着，作着火急的報告：

「瘋！瘋子進來了！」

李全站在堂屋門口觀察着，文英聽見這個信兒，就趕忙的把裡屋門門上，她未敢出來，只是隔着玻璃窗子向外望，李全觀察了一回，見這瘋人並不怎樣兇暴，於是他才壯起膽子，向近前走來，他恐怕自己要吃虧，當時並吩咐老媽子去找大司釜

「大司釜上菜市買菜還未回來！」老媽子未待去找就給了他一個失望，他無可奈何，作着膽子靠近他（她）倆跟前，嚴厲的說：

「喂，你這是幹什麼？大天白日，調戲婦女！這還了得！你趕快把她撒開！不然我去叫警察，治你的罪！」

趙振啓果然聽說的鬆開了手，艷雲跑進屋裏去了，趙振啓才開口向李全

早婚問題的檢討

在我國早婚是一件最普遍的事，由於數千年婚姻專制的遺毒，子女的婚姻，一向是由父母包辦的，父母祇墨守着傳統的思想，對子女的前途，子女的幸福，毫不顧及，因之會有未滿十歲的孩子，娶得二十餘歲的妻，無疑的，這是一種笑料，然而在這笑料里，却蘊有人生最大的悲哀

其實一個尚未健全發育的孩子，竟殘忍的讓他負起作丈夫的責任，這不僅剝蝕他一已的幸福，而更會影響到種族的盛衰，因之這不僅是個人問題，家庭問題，而更是不容漠視的國家民族的問題

然而父母爲什麼要替子女早婚呢？究其原因，不外下列二因，一、父母盼孫心切，於是便爲子早婚，二、家中需人服苦，便娶子媳以代奴婢，由於上記二原因，妻子的年齡，往往大於丈夫，因之這早婚的惡俗，原祇是丈夫一方面的

假如我們肯留意的傾聽，在民間便有許多謳歌這一類的民謠在流行着，諷刺着，與其說諷刺，到不如說是被壓迫者的心聲較恰，今摘錄數首如下：

一

喤哇、喤哇、娶個媳婦大褲襠，郎九歲，女十八，她比女婿大一雙，又是姐姐又是妹，又是老婆又是娘

二

非鴛鴦，配鴛鴦，兩口並沿抬水漿，一頭高，一頭低，洒水濕了女婿衣，女婿小，媳婦大，不敢打，不敢罵，氣的鼓着小嘴巴

三

一個姐正十七，再待四年二十一，嫁個丈夫才十歲，她比丈夫大十一，一天井沿去抬水，一頭高一頭低，不看公婆待我好，定把丈夫推到井底

由上記三首民歌裡，我們已會淸楚的看出，早婚民俗的流弊了，這實在是不容漠視的家庭問題，而更是不容漠視的民族向上的嚴重問題，爲國家，爲人類，作父母者決不該再在爲子女早婚的傳統思想，其實我們也不必株守『男子三十而娶，女子二十而嫁』的古訓，然而當此國兵法實施的今日，退伍後再談婚姻，那該是最理想的結婚年齡吧！（克）

談女人與服裝
蕭慕

現時代的女人，不知受了怎樣的一種潮流所染，對於一切都超過異常，然而這種超過，在當其局的人，總以爲這是近乎時代－潮流的維新，和自身的高貴

但是如果在旁觀的人看來，反到要感到特別的輕狂和特別的討厭，因之，就失掉不少的自尊與人格

別個暫不提，先從服裝來講，就有一些可笑的證據，這種可笑的事實，多部分是出現在都市的婦女身上，鄉村的婦女，總有一些守舊與樸素，這一點是非常可取的要點

往往我們在大都市裡，就拿大連市做比例罷！在街上和電車上以及電影院和娛樂場等多人聚會的地方，就常常會看見穿着颯時髦的服裝的女人，頭上腳下都不落伍於時代維新，若打她們的背影看去，那非常窈窕的腰肢，配着細長短袖的旗袍，頭髮總弄得五花八門，腳上登着新式的皮鞋，一限看來，總會想像這是誰家的漂亮小姐，但是您若急走幾步、跑到她們的先頭一看，呀，可眞嚇人，却是一個三四十歲四五十歲的老婦人了

還有一種女人，她們的年齡並不成熟，大約只有十四五歲十七八歲的左右，而她們的服裝竟向着過二十多歲女人的同樣打扮，這樣形式亦有與同上述的同樣的不相合，總之，他們不管老的小的，她們都要趨向着少女（二十多歲的女人）的服裝，這樣就好像異常的維新與時髦，大概上了年齡的婦人，她們像是依戀着青春時代，不到年齡的女人，又大概在羨慕成熟年齡少女的美麗？但是她們卻不曉得不是相當的時候呢！

所以女人總要依照自己的年齡來打扮服裝，切不要亂穿一氣，譬如上了年紀的婦人，總要雅素一點，不到年齡的女人，更不要裝扮做大人，因爲您們的時代都不合適，所以就容易引起別人的不尊重，尤其上了年齡的婦人對於服裝更要緊，切不可不檢點而亂用啊？

鎗後國民的家庭常識
王榮芝

〔防空〕－戰時之鎗後國民，防空訓練，爲當務之急，防空要澈底明瞭燈火管制、遮光、警戒管制、停步、以及空襲救火、防毒避難等

〔防諜〕－鎗後國民，爲鞏固國防，爲敵國之秘密戰，宣傳戰，要盡國民之鎗後赤誠，嚴重而伸長的防諜，不多言不多語，要守口如瓶，如發見行動有間諜之嫌者，可隨時報告當局，更不聽流言蜚語，防諜乃在人人處々時々事々

〔防嫌〕－『瓜田不納履，李下莫正冠』君子防未然，不處嫌疑間，當此重大時局之下，不留生人住宿，不與行爲不端者接近，不與親友笑談，此所謂防嫌者也

〔防盜〕－所謂『夜々防賊』爲家庭之良箴，嚴緊門戶，看守家庭，不可或忽，朝夕之間防溜門子的，乘坐電車，或行人多之處，防備扒手

〔防病〕－秋冬之際，天氣入寒，防範感冒，感冒爲百病之因，更要嚴防傳染病結核菌等，須實行預防注射及種牛痘

〔防火〕－所謂家庭之中，要時々防火，多令之際，物多乾燥，易生火患，烟突灶堂，火炕火爐，以及烟捲頭等皆當需意留神，以免回祿之災

〔交通〕－家庭主婦，居家時間多，偶而出外須知交通，且須命令兒童，在路中須靠左邊行、過橫道時，見對面紅燈則止步，綠色通行，黃色注意

「乘車」－主婦們常在家中不常出外，對於乘降火車電車馬車汽車等車，須有常識，且須指導兒童，俟車停穩，客人下完再登，下車時亦須停穩，不可亂擠，要按次序

「發信」－要貼足郵票，關東州發信貼五分，滿洲國發信貼六分，中國方面發信貼八分，除正事之外，不寫無益之語

關東州滿洲國發信，往中國及外國各地，不用兩層信封，信封要按規格信封，即縱十三糎橫七糎以上者爲準則

「信片」－明信片除郵局發行之官製者外，一切私製信片及繪畫信片風景片等，皆不宜用

「信簿」－往來書札，重要信件，時常失落，宜將無用之報紙，切訂小本，將所來信函貼上，既不費資，又免失落，此爲廢物利用之一法也

「郵票」－積用過之廢郵票，多々益善，擇其彩色鮮明者排列貼成各種壽字或喜字，色以相間爲宜，不可一律，黏於花邊照像卡紙上，配以鏡框，頗堪悅目，價亦甚廉，可做禮品，且利用廢物

「儉約」－儉爲致富之源，值此非常時下，衣食均須儉約，即所謂儉衣增福，儉食壽也，儉爲美德，力行節儉，以期東亞大勝利也

診室

（未完）

△子宮腐氣之原因

問：啓者，敝人十九歲，十七歲七月忽得奇怪之奇，就是於陰處有惡臭之味，敝人於十六歲時，每十五日來月經一次，十八九歲時，每一個月零二三日來一次，從前沒有白帶也有臭味，現在白帶尤多，臭味不堪，月經來時更甚，一個女人而患了此等煩惱的病，實覺煩惱無邊，人生無味，每日坐困愁城，幸聞報知悉貴診室有名醫聖手，乃解決病家苦者，時此懇大夫賜一良方，救出苦海，一生不忘大德，處女的我只有翹候待命

劉蘭芝待教於旗順

答：上面的病因，多起於白帶，白帶的種類甚繁，有虛實寒熱別，大半白帶而帶有腥臭味者，多是子宮裡充滿濕熱之氣，濕熱內蒸，不但腐氣四溢，而經血亦漸要錯亂，赤白帶下，相繼而來，一個女子，本俱有稟質淸馨，饒郁芬芳之體，不該有滿身，腐氣有害身心之病，所以害了此病的女子，實乃不幸遺憾之至，治愈此等病有以下各法，每日飲食以淸淡爲佳，少食肥甘，常沐浴，頻洗子宮，服藥方面，以淸濕熱爲主，擬方於下，生白朮二錢、茯苓車前各三錢，淸下二錢，甘草、貫仲二錢、天柏一錢，升麻三分，白水服，洗滌方法，苦參黃連甘石蛇床子各三錢，煎水洗之

解答於西崗長安街醫室 漢醫 張文熙

二馬連環

太平山徐惠普選 胡振洲校

詹法師先勝

砲九平五 卒五進一 車五進一 將五平四 車五進三

將四進一 馬七進五 馬八退六 車一平六 砲四退三

車五平六 將四進一 馬五退四 車六退一 馬二進四

（勝）

廢物利用

苞米衣可製防寒鞋
其溫暖較之綿鞋毫無遜色

余幼時生在鄉村，冬季防寒就是穿靰鞡，利用苞米衣窩梳成細絲，續在靰鞡內，若遇極冷的冬天，也能保護腳的不冷，所以知道他（苞米衣）的防寒力很大，自從經濟統制以後，即感到物質的不足，就研究利用苞米衣製防寒鞋，經過二年的長時間，即告成功，製成現在的防寒鞋，余在故鄉（通化縣快大茂村）時，已提倡鄉里普及製用，很得好評，現在鎭及農村裏的學生，到在冬季不但買不到防寒鞋，就是穿一雙膠皮鞋也沒處買，所以將製成的苞米衣鞋，攝成像片已刊在本報，深望鄉村裏各學校的諸位教師，在這秋收的機會，苞米衣棄之田野，要去努力指導學生，按着下列的說明熱心去研究，使之精益求精，以期達成廢物利用的普及，余之希望特以鄉村的學生，防寒爲目的，務期群力完成是幸，草於撫順市協和會縣本部 曹興本

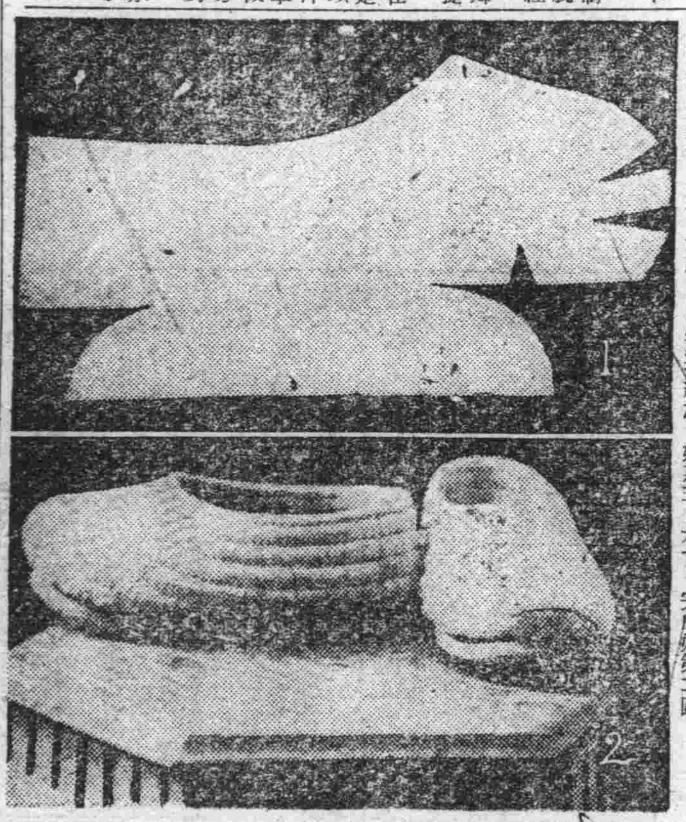

苞米衣鞋製造法

一、先用紙剪成第一圖的鞋樣（圖是半面 要剪成 整面的）

二、再將苞米衣用溫水潤之，再鋪成方形，以五、六層爲宜，大小如鞋樣剪好

三、用蔴捻將鞋樣的小口縫上，就成鞋形

四、再用潤好的苞米衣（單頁）由鞋口裡外包之，再用蔴捻縫之，如斯五、六次即可

五、鞋邦製成後，量鞋之大小，再用苞米衣鋪成方形（數鞋底樣）厚約數十層，以蔴捻訂之，預備製鞋底

六、用紙剪成鞋底樣，鋪在訂妥的包米衣上，再訂幾處，然後剪下來，兩面均用三層布爲漿貼之，再用蔴繩圈之數圈

七、圈完將鞋邦再訂上，即告完成如第二圖

兒童說謊 怎樣處理

無論在學校或家庭中，常常有難於教導的兒童，如記憶力惡劣，佬怠懶惰，和過度驕傲，好管閒事等，種種不一

以上種種缺點有天生的，可是也有的因爲教育方法和教育環境而養成，同樣平常的兒童也各有其特徵，例如有平常愛說謊的兒童，固然也有由於父母性質的遺傳，生而如此的，也有因爲幼時富於想像力，信口胡言掉得喝采，感到有趣味，而時常說謊的

還有並無任何目的，爲說謊而說謊的，因自己堅持性過强，爲虛榮心所驅使，大言未曾經歷的事，希望藉以增高自己的身分

或有某時說謊受了過度的叱責和體罰，於是再度得到機會說謊時，便因爲要彌縫第一個謊，而致連續造成更多的謊言

關於說謊成癖的兒童，既有以上種種原因，那麼如果僅加以申斥成體罰時，則未必能够除去他的成因，故應細心察出其人說謊的原因而加以適當的處置

至於具有殘忍的性質，不當的虐待動物的兒童，也有種種的原因存在，有生性如此的，也有對欺凌折磨一類的事具有好奇，也有原來就厭棄某種動物而加以虐待的

異常的兒童和不良少年的養成，都是由於幼時父母未能適應場合加以指導所致，總之是不應胡亂的加以斥責，應檢討他的原因爲最重要

治淋特效

報警

淋病患者，請勿遲疑：這是淋藥中最被人歡迎的特效藥，治男女淋病，不分輕重，服至兩三天，就有斷根的靈驗・因本品對於消退疼痛，殺滅淋菌！迅速而的確，並無副作用・請用吧！最可靠！這眞是從古以來空前的發明，醫界底奇蹟，人類底救星！

包裝：24片 （各地藥房均售）

治尿一掃

股份有限公司 滿洲柳韓公司 京城・大連・天津・臺北 奉天義光街五段九六號

百聞不如一見！千見不如一使！先行後寄筆覽之余！

當此郵政局停止辦理代金引換之期中，特採用先將物品掛號寄奉，以昭信用，新康價自無相悞之虞，故不問現款，先行寄貨，信用無敵，何待說明 ▲物品觀察後不欲定購者，希即時返還是要，界君子絕對安心，隨便惠購可也，良品

（一七）飛龍牌一支－七圓 彫刻飛龍於新珊瑚製筆桿上，如活如躍，可愛可取的良品也

（五五）黑桿一支 五圓

（三六）石花桿一支…六圓五角 堅牢無比，越用愈好，確有十年使用之可能品

（三五）女子用一支六圓

特典（1）此筆函購之時同購筆頭，則一本現價二元者只收一元，須郵寄萬年筆同時函購吧 （2）一時購買五枝者特別贈送高級萬年筆一支

奉天市安民市場門前 奉天瀋陽局私書函第六號

萬年筆直入 日本堂

美容藥 淨面水

酒刺粉刺 面生疙瘩 雀斑汗斑 風癬癢痒

大瓶壹圓 外埠不郵

奉天東華門南興元藥房

撫順信仁堂 吉林五洲 福光民生 新京養和 謙讓廷 民生 江省 中西 錦和昌 新 新濱江 老福春堂 營口中西 營口盛平 成美堂 鞍山同慶增 遼陽義和堂 安東 東益增 遼 大連康德記 瑞生華 泰有恒

專治男女 肺炎結核 傷力吐血 痰中帶血 久咳成癆 乾嗽不止 老人痰喘 睡臥不安 寒冷即犯

吐血救急藥

咳嗽百效丹

此藥係上古流傳奇方，按科學原理配合而成，治病功效神速●治肺病不論輕重●危在旦夕●一服此丹殺滅肺菌●頑痰亦隨消●治癆卻根●患者一大福音●特告諸君購服本品●立刻挽回健康●藥價服八日量十元●

向本堂滙款買藥不加郵費，收款寄藥不悞

奉天大東門裏莊王府胡同 西春堂

肺癆咳嗽

肺癆 咳嗽，耗神傷肺，全身不舒，終夜不能安眠・患者苦之・宜早日購服・知蜜子聖以鎮之 本劑治療咳嗽，確有特殊之功，能直達肺絡，頑咳頓止・萬試萬靈，尤其肺癆咳嗽，更有莫大之偉效

專治 肺癆咳嗽 流行感冒 久咳不癒 乾咳熱咳 傷風咳嗽 一切咳嗽

各藥房均售

TY 505

知蜜子聖

學制頒布七十週年 嚴肅舉行記念式典
益有克苦勉勵奉副聖旨

【東京訊】奉體明治天皇之聖旨。頒布萬邦無比之文教基礎學制。茲已滿七十年。今十月三十日。又當下賜教育勅語。訓示萬民之五十二周年。故今當舉國與美英利己主義陣營決戰之時。文部省爲紀念此有意義之日。誓一意刷新教學。湛望將來進展計午後二時於東京帝國大學安田大講堂。嚴肅舉行紀念式典。在此日之式典前。橋田文相。菊池次長以下高等官。午前八時。禮裝沐浴。參拜明治神宮。於 明治天皇之大前。奉告蕩々隆昌之文教的現狀。奉誓整備完勝百年決戰態勢。既至定刻。東條首相。以下各官僚。各關係官。教育關係代表者等朝野名士約千五百名。皆着禮服。參集式場內。午後二時、舉行國民儀禮。捧讀教育勅語後。即爲東京音樂學校生徒代表。奉唱奉答歌。益致一同燃起克苦奮勵。奉誦聖旨之新念。既橋田文相致回顧學制七十年。確固報國之決意之式辭。則東條首相起立。關於大東亞決戰下文教之責務重。要望全教育界盡瘁教育、繼爲原樞府議長。松平宮相等祝辭畢。音樂學校生徒。與代表再齊唱學制頒布七十年祝歌。奉唱萬歲。午後四時式典告就。繼自午後六時。於東京赤坂青年會館。舉開紀念講演。與音樂會。橋田文相致詞。林博太郎伯。永田秀次郎講演後。由遠藤東京音樂學校教授解說。由該校生徒獨唱及合唱「學校唱歌回顧七十年」而於東大圖書館內陳列之教育資料。於三十日式後一齊公開。向一般貫輸文教知識。全國學校。此日舉行紀念式典

確立國內經濟體制
將決展開撲滅闇安運動
關係當局刻正研究施策

【新京訊】關於[illegible]時局下國內經濟體制確立之闇安。於本年度全聯席上。會計議。而爲對處此事態。是以協和會中央本部。與政府結爲一體。對撲滅闇安一事。由津未總務廳參事官。坂田協和會調查部長。中島協和會參事以次經濟與農兩部關係者間。考究具體的措置中。近將決定大綱。俟於正式決定。以全滿斷乎展開撲滅闇安一大運動。茲當右項運動實踐。政府協和會同以捨去已往溫情態度。以斷信賞必罰主義之方針。暗安實國民的行爲。使徹底統制具體的內容。關於農村繼諸農產物集貨與農村生必物資。對於生必需要物資之配給關係者消費者暗安。力以根本撲滅。其制裁方法。考慮道義的制裁。社會的制裁法的制裁

曠古聖戰下之明治佳節
屆時嚴肅舉行祭儀
首於一日舉行鎮座記念祭

【東京訊】爲欽仰明治天皇之御鴻業御偉德。在此曠古聖戰下。欣逢明治節佳辰（十一月三日）是以明治神宮。乃於勅使參向之下。嚴肅舉行祭儀。但本年度之御祭典。先於十一月一日午前八時。舉行鎮座記念祭。而三日午前八時舉行例祭。首爲清水谷掌典參向 奉幣之儀。其次自十一時起。舉行明治節祭。神宮方面。爲一般參拜者便利計。自十一月一日起。臨三日間。特別於每朝四時半。許可早曉參拜又夜間參拜。因爲時局關係不能奉行。在此期間中。宮內省奉獻蘭花二鉢。奉供於拜殿。此外更有奉祝行事。十一月一日至十 六日之期間。陳列奉納蘭花數百鉢。自一日至四日、陳列該敬神會之奉納活花。二日午後一時。在佐々木練兵場。舉行奉納流鏑馬行事

造福觀音聖像完成
舉行盛大陞座式

爲建國十周年慶祝事業之一。在全國民禮拜造福之國都新京大同廣場護國般若寺前。奉建「露天造福觀音聖像」其銘像座高達三丈。基礎工事業已完成。會於廿八日午前十時。張總理及各機關之首腦部。並日滿僧侶約千餘名列席。舉行盛大造福觀音陞座式（照片上爲陞座式。下爲張總理[illegible]）

學童珠算大會
成績良好閉幕

州內各公學堂學童珠算競技大會。三十日自下午零時半頭。在大連市協和實業學校學行。時間由各校選拔優良珠算學童齊集教室後。由教師指導入席。洽國民儀禮完畢。訓教師訓示後。開始珠算競技。算法分加減乘除 各生爲獲取最學科王座。無不集精會神活用敏捷手指選。嚴盤弄宣珠。場內空氣頓爲之緊張。惟有龍單珠聲響際云

國婦大連支部
會員貯金統計

滿洲國防婦人會大連支部。擬喚起會員檢後節約儲蓄。而達成報國運動。自昨年實施之奉公貯金。至今已滿二年之統計。各分會會員無不加強儲蓄達一百餘萬圓。其中據各分會之成績。以西崗場分會占第一位。嶺前分會居二位其他各會皆良好。茲將貯金數統計錄次

一、九月中調查　五萬九千七百六十八圓六角

一、累計　一百十三萬五千四百三十六圓九角一

一、總人員數　二萬四千九十二名

沙署舉開武道講習會

沙河口警察署 爲增進署員之健康並武道精神之向上。自本月三十日至來月下旬。每日午前十時。在振武館實施臨時武道講習會

林成珍偷皮鞋被捕

原籍山東省福山縣 林官庄人。現居本市之林成珍（三二）素行不正。專偷皮鞋。最近在桃源台。鳳龍台。初音町等處竊得皮鞋十六雙。日前被大廣場署司法係刑事刻正身。段犒綠逮捕。目下審詢徐辦中

連市十月分物價
較前日無大差別

茲據大連市 各商會調查部調查、十月份後半期、本埠滿系人士日常生活需品價格、較比前半月六十八種中、上漲者僅有三品上漲一成許、以此情況觀之、並無若何漲落、頗走平穩、茲誌各貨價格於下（單位錢）高粱米（一三〇）小米（一六〇）大豆（一六〇）吉豆（一六〇）小豆（一三〇）麵粉（二二〇）以上每十斤、

白菜（〇〇八）豆芽菜（〇
（〇八）蘿蔔（〇六四）辣椒（〇
四六）白糖（〇一七）粒鹽（〇
〇三）豆油（〇二六）麵醬（〇
一二〇）粉條（〇八八）地豆（〇
一三〇）黃花魚（〇三六）豬肉

傳達來月度課題
各地合同常會閉幕

奉公聯盟大連支部。各地下部組織合同常會。卅日自下午二時起。分別舉開。西部假大正國民學校。中部則在西公南部在嶺前國民學校。西崗假市役所會議室。北部在周公講堂。各有大連市出張所長並奉公聯盟指導委員。分區長。分會長奉公班幹事等 踴躍參加施行國民儀禮後。經出張所長致開會詞。繼爲指導委員傳達本部指示下月度重要課題俠省煤炭。並聯盟支部指示下月度課題。而行世帶人員調查物資配給票分配方法。關於協力清掃強調週間等。並促倡勵說。務須群起即行。以盡後盾國民應行責任。傳定指示事項後。移入懇談。關於食糧問題物資配給問題等。開誠佈公交換意見。迄下午五時。成績佳優而告閉幕

昨到苞米十二車

負責買收州產主要雜穀、與斯今後民衆食糧配給之圓滑、並充足之關東州雜穀配給買業組合、對於州產主要食糧苞米協同各該當地農 業組合買收成績甚爲優良、故逐日由各該產地輸送來連、昨卅日又到州產苞米 十二車當已由組合倉庫收入庫矣

調整滿…
在連…

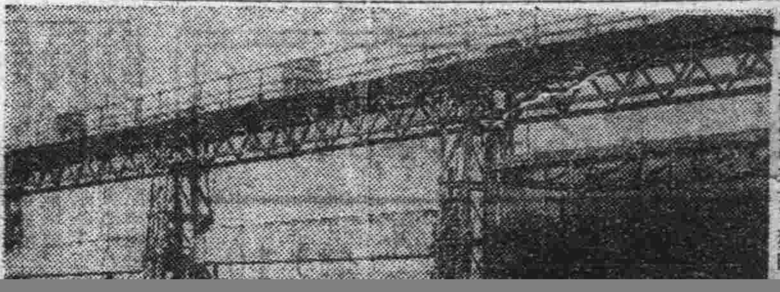

擬調整促進滿。關。華北間貿易經濟之「滿洲華北連絡會議」滿洲國側爲主辦者。三十日午前十時。於滿洲國古海總務廳次長以下十一名。軍關係五名。華北側興亞院華北連絡部菅波第二局長以下八名。關東局側塚本事務 官以下四名州廳側森岡經 濟部長以下各課長等。總計約七十名出席在州廳正廳招開。開會起首。由古海總務廳次長代表 出席者側致辭繼介紹各地代表。午前日程告就。一同於星岡浦大和旅館。共進午餐後。午後一時半再開。熱心討議。午後四時閉會。第一日之日程終了。會議首行檢討關於關滿 華北貿易之十七年度上半 期的實績鳩首審議本年度下半期 及明年度之對策。而上半期之實績因與當初之貿易計畫不同。對

擊攘南海洋上之美艦隊蠢動

粉粹對日反抗之企圖 於梭羅蒙海域高奏凱歌

首先開始攻擊夏威夷之帝國海軍對敵美英海軍之攻擊作戰、爾來陸續進行、次第以大海戰、擊破敵有力艦隊、僅十一個月間、即獲得世界戰史上未曾有之大戰果、致使獨占世界海面、傍若無人之美英海軍、雌伏於帝國海軍前矣、當夏威夷緒戰、即被擊沈戰艦九隻、損失巡洋艦八隻之美海軍反宣傳此損害、係因日本海軍奇襲、出於不得已、是故爾來對日積極戰備、奔命南洋澳洲一帶之南太平洋防備、同時於本年八月初旬之第一次梭羅蒙海戰以來、宣傳開始大規模反攻、發表虛構之戰果、欺瞞民衆美軍戰勝、但總該海戰之第二次梭羅蒙海戰、又受莫大損害、以致美政府亦不得不逐次公表此損害、任美如何必死宣傳、則之美軍之莫大損害、與終不能與日軍敵之不利、亦離掩飾一般之耳目矣、況第二次梭羅蒙以來、暫不發表戰果惟守沈默之日本側、在二十七日發表南太平洋海戰大戰果之同時、並發表第二次梭羅蒙海戰以後、繼於南太平洋海戰約二個月間之擊滅美海軍戰之老大戰果、故美國今夏來、極力宣傳之對日反攻、玆悉歸於失敗矣、

美國雖誇示國內資源、與生產力、力傳最後之勝利、但任其有如何豐富資源、有如何尨大的生產力、然每次會戰、皆被皇軍戰軍擊滅、其所誇示之最後勝利、終局不得不悉喪其海軍力

聚滅美英艦艇

梭羅蒙海戰綜合戰果

自第一次梭羅蒙海戰(八月七日)至南太平洋海戰(十月二十六日)之八十一日間、以梭羅蒙群島爲中心、在南太平洋海域、所擊沈擊破之敵艦船並擊墜擊破之敵飛行機、及日方之損害如左

△敵側

艦種	擊沈	全毀	半毀	計
戰艦	一	一	二	四
空母	五	二	二	九
巡洋艦	一六、	二	三	二一
驅逐艦	一四	三	一	一八
潛水艦	九	一	〇	一〇
掃海艇	一	一	〇	二
艦型之詳	一	〇	〇	一
輸送船	一六	三	〇	一九
合計	六三	一三	八	八四

飛行機擊墜毀—七七七架以上

△日方

艦種	沈沒	全毀	半毀	略毀	損傷	合計
戰艦	—	—	—	—	—	—
空母	—	二	—	二	—	三
巡洋艦	二	—	一	一	二	六
驅逐艦	三	一	二	—	—	六
潛水艦	一	—	一	—	—	二
輸送船	五	三	二	—	—	一〇

合計 二五六三二二
飛行機自爆—四七、未歸還—一一八、大破—三二

海戰別之戰果 及日方之損害如左

△第一次梭羅蒙海戰(八月七日—八月十四日)

△艦船

擊沈—巡洋艦一三隻、驅逐艦九隻、潛水艦三隻、輸送船一〇隻、大破巡洋艦一隻、驅逐艦三隻輸送船一隻

△飛行機擊墜—五八架

△日方損害

巡洋艦二隻、輕微損傷

飛行機自爆二一架

△第二次梭羅蒙海戰(八月二十四日)

△艦船

全毀—大型空母一隻、半毀—中型空母一隻、戰艦一隻

△日方損害

小型空母一隻全毀、驅逐艦一隻沈沒

△梭羅蒙預島方面作戰(八月二十五日—十月二十六日)

△艦船

擊沈—空母一隻、巡洋艦三隻、驅逐艦五隻、潛水艦六隻、輸送船六隻、掃海艇一隻

全毀—戰艦一隻、巡洋艦一隻、潛水艦一隻、輸送船二隻、掃海艇一隻

半毀—空母一隻

△飛行機 擊墜—四〇三架、擊破—九七架、損害—一九架

△日方損害

巡洋艦二隻、驅逐艦二隻、潛水艦一隻、輸送船五隻、沈沒驅逐艦一隻、輸送船三隻全毀、巡洋艦一隻、驅逐艦二隻、潛水艦一隻、輸送船二隻半毀

飛行機自爆二六架、全毀三一架、未歸還機七八架

△南太平洋海戰(十月二十六日)

△艦船

擊沈—空母四隻、戰艦一隻、艦型未詳一隻

半毀—戰艦一隻、巡洋艦三隻、驅逐艦一隻

△飛行機—二〇〇架 以上擊墜

△日方損害

空母二隻、巡洋艦一隻略毀

飛行—機未歸還四十數架

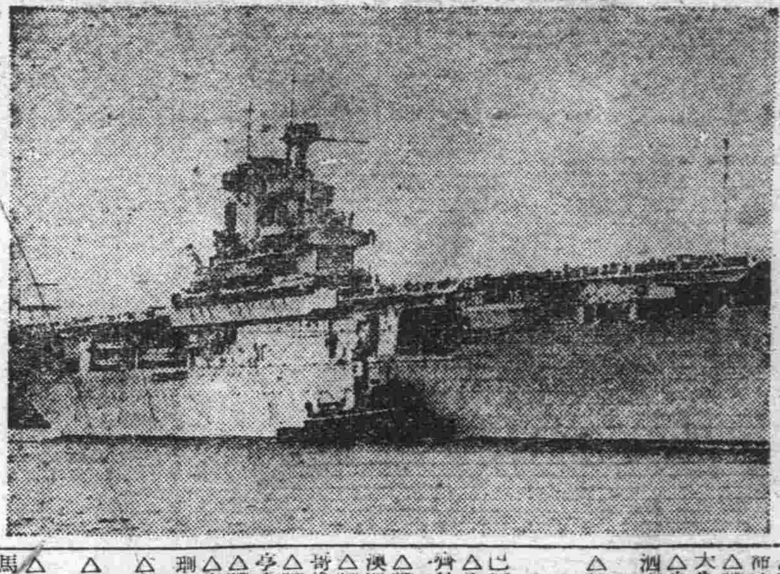

於梭羅蒙海域日海軍擊沈之美航空艦瓦斯普號(一萬四千噸)

敵戰前艦艇胥破毀

事實嚴然宣傳已無濟事

自夏威夷海戰以來、美英海軍、因帝國海軍所予之損害、計算擊沈者及大破小破之艦艇、實達百六十八隻之多其後戰艦、損失十隻、傷九隻、航空母艦、被擊沈十三隻、擊破四隻、加之巡洋艦、三十五隻沈於海底、二十三隻受損傷驅逐艦、沈沒二十二隻、破損七隻、潛水艦、喪失十七隻、在此等損害中、不用說英艦隊亦有一部包含在內、但大部分是美海軍勢力之喪失、若以此與美國戰前保有勢力加以概觀時、則戰艦戰前保有之十八隻中、十六隻再沈沒或破壞航空母艦、戰前不過保有五隻、加算其後建造或改裝者、約十五隻、亦被擊沈或擊破、至於巡洋艦、戰前保有三十五隻加算其後建造者、共五十八隻皆被擊沈或擊破、原來美國、自戰前既樹立海軍大擴張計畫、節々進行建造、而自昨年十二月八日以來、至南太平洋海戰、約十一個月間、其超過戰前保有之主要艦艇、勢力之艦艇、都被日本海軍擊沈或擊破、此嚴然不動之事實、於突破此大戰上、須再加認識、美英側所宣傳之 最後勝利是如何的空虛今已暴露

大東亞戰以來 皇軍赫々大戰果

夏威夷海戰以來、帝國海軍予敵美英海軍之損害甚重、玆按各海戰別列舉如下

夏威夷海戰(十六年十二月八日)
△擊沈—戰艦五、巡洋艦二、給油船一
△全毀—戰艦三、乙級巡洋艦二驅逐艦二
△半毀—戰艦一、乙級巡洋艦四

馬來海戰(十二月一〇日)
△擊沈—戰艦二、驅逐艦一

△莊士頓島海(一月八日)
△擊沈—水上機母艦一

夏威夷西方(一月十二日)
△擊沈—航空母艦一

新加坡海(一月十日—十四日)
△擊沈—乙級巡洋艦一、特設巡洋艦一、潛水艦一、破艦二、敷設艦一、特務艦一
△擊毀—巡洋艦一、特務艦二 魚雷艇一

晉多海(一月二十七日)
△擊沈—驅逐艦一
△小破—驅逐艦一

馬夏爾群島海(二月一日)
△半毀—甲級巡洋艦一

爪哇海戰(二月四日)
△擊沈—乙級巡洋艦二
△全毀—甲級巡洋艦二、乙級巡洋艦二

爪哇海方面(二月五日)
△擊沈—驅逐艦一

巴厘島海戰(二月二十四日)
△擊沈—驅逐艦四
△大破—巡洋艦二、驅逐艦一

新幾尼亞東北方(二月二十日)
△擊沈—航空母艦一

西汶島海(二月二十六日)
△擊沈—敷設艦一

大島島(二月二十四日)
△半毀—巡洋艦二、驅逐艦一

泗水、八打威海々戰(二月二十七日—三月一日)
△擊沈—甲級巡洋艦二、乙級巡洋艦四、驅逐艦八、潛水艦七、砲艦一、掃海艇

巴厘島附近(二月廿七日)
△全毀—特設航空母艦一

奇拉恰普海(三月二日—三日)
△擊沈—乙級巡洋艦一

澳洲西方(三月二日)
△擊沈—驅逐艦一、砲艦一

哥倫坡(四月五日)
△擊沈—甲級巡洋艦二

亭克馬里海(四月九日)
△擊沈—航空母艦一
△全毀—乙級巡洋艦一

珊瑚海戰(五月七日—八日)
△擊沈—航空母艦二、戰艦一、甲級巡洋艦一、驅逐艦一
△全毀—戰艦一、甲級巡洋艦一、驅逐艦一、給油艦一
△大損害—巡洋艦一

馬達加斯加奇襲(五月三十一日)
△擊毀—戰艦一、乙級巡洋艦一

雪黎強襲(五月三十一日)
△擊沈—軍艦一

中途島方面(六月五日)
△擊沈—航空母艦二、甲級巡洋艦一、潛水艦一

第一次梭羅蒙海戰(八月七日—十四日)
△擊沈—甲級巡洋艦九、乙級巡洋艦四、驅逐艦九、潛水艦三
△擊毀—甲級巡洋艦一、驅逐艦一

第二次梭羅蒙海戰(八月廿四日)
△全毀—航空母艦(新大)一
△半毀—航空母艦一、戰艦一

八月廿五日—十月廿五日
△擊沈—航空母艦一、巡洋艦三、驅逐艦五、潛水艦六、輸送船六、掃海艇一
△全毀—戰艦一、航空母艦一、巡洋艦一、潛水艦一、輸送船二、掃海艇一

南太平洋海戰(十月廿六日)
△擊沈—戰艦一、航空母艦四、未詳一
△半毀—航空母艦一
△全毀—戰艦一、巡洋艦三、驅逐艦一

帝國海軍之大戰果

	艦種	數
擊沈	(戰艦)	10
	(航空母艦)	13
	(巡洋艦)	35
	(驅逐艦)	22
	(潛水艦)	15
	(砲艦)	10
	(特務艦)	1
	(敷設艦)	2
	(掃海艇)	2
	(給油船)	1
	(輸送船)	6
	合計	117
擊破	(戰艦)	9
	(航空母艦)	4
	(巡洋艦)	23
	(驅逐艦)	6
	(潛水艦)	2
	(特務艦)	3
	(掃海艇)	1
	(給油船)	1
	(輸送船)	2
	合計	51

南太平洋海交戰地 撒達克路士羣島素描

二十六日未明的夜半、即展開南太平洋海戰之撒達克路士群島、亦即海洋洲美拉尼西亞、又名拉貝爾之群島或叙洛特女皇群島、但其一部在梭羅蒙群島之東南新希布力得斯群島西北以自西北延至東南之群島爲主、尼迭基島、炎康阿島、維亞尼哥洛島爲最大、含於其他十餘里之珊瑚島之斯瓦羅群島內、而尼迭基島、一名撒達克路士面積五四九平方公里、希拿克拉島、乃一活火山島、此群島自一五九五年爾達尼亞發見以來、一七八八年 則法國有名探險家拉貝爾芝氏、曾來維亞尼哥洛島上陸、並在此地死去故取名爲拉貝爾芝島、又叙洛特女皇島之名係十八世紀、買特勒戀之命名該島之人口逐漸減少、現在僅不過爲二千名、而政治上則被編入索羅蒙群島之一部

確立滿鮮間相互連帶關係 增進對日必需物資供出力

第三回滿鮮連絡協議會在新京舉開

【新京訊】確立滿鮮間之相互連帶關係、以期增進對日生活必需物資供出力之第三回滿鮮聯絡協議會 三十日午前九時半由朝鮮側信原勅任事務官、角水電氣第一課長岡信水產課長、木野燃料課長以次關係事務官及朝鮮軍代表約三十八名、滿洲側武部總務長官、松木總務廳次長楠見企畫處長、源田民生、稻垣興農、青木經濟、阪野交部各部次長各部關係司長及科長、並關東軍大使館、滿鐵及關東側關係者約五十名出席下、在國務院講堂舉開、首有武部總務長官致詞、繼有朝鮮側代表信原勅任事務官致詞、並關東軍、朝鮮軍代表之致詞、畢即移於分科會 分科會對於第一電力關係(主査樋口工務司長)第二國土計畫(主査沼田企畫處參事官)第三物資關係(主査老松商務司長)第四交通關係(主査高橋鐵道司長)第五金融關係(主査橫山金融司長)之五分科部門愼重協議、第一日主要者、爲滿洲側輸入物資之懇談、第二日以對鮮輸出物資爲中心、進行協議、翌後陸續協議電力、交通、科學、金融關係問題、預定迄第二日各分科部門之審議未完者、行協議、以於第二日分科全部完畢第三日開總會

九月中金融組合實績

關東州金融組合調査、九月中實績、村落都市預金貸出增、同時加入組合員數、村落約百五十口、都市約六十口、堅實增加概況如左(單位千圓)

△預金	村落	六、三四五	五、九六九
	都市	二一、一三七	二〇、四二三
	聯合	一七、七二三	一六、三八五
△貸出	村落	一〇、四三八	一〇、一八四
	都市	七、九〇二	七、七五一
	聯合	八、四四三	七、五四三

分科會主要提議案 計分電力國土物資交通各部門

【新京訊】於此次滿鮮連絡協議會之主要提出地案如左

△(第一分科會(電力關係)
一、關於壽州發電所堰堤委員會之件
一、關於鴨綠江雲峯堰高決定並水浸關係處理之件
一、關於鮮滿電力誘導之件
一、關於義州雲峯用周波數機架數之件
一、關於豆滿江及鴨綠江支派流發電計畫互相連絡之件
一、其他運用委員會之未決事項第二分科會國土計畫關係
一、關於東邊道地域計畫之件
一、關於東北滿洲及北洋連絡計畫之件

△第三分科會(物資關係)
一、物動計畫
A、物動物資
(甲)鮮側輸出物資及滿側輸入物資
(乙)滿側輸出物資及鮮側輸入物資
B、消費物資
(甲)滿側輸入物資
(乙)滿側輸出物資及鮮側輸入物資
二、科學關係
(甲)一般物價
(乙)生鮮魚介之類販賣價格
三、關於物資交流圓滑化之件
(甲)由於鮮滿直通列車之輸送物資稅關事務之改善方策
(乙)雲峯及義州發電所建設現場之特殊地帶設定之件
四、關於生必會社碼頭工場北鮮運出之件
五、關於船舶補給用資材之件

△第四分科會(交通關係)
一、關於海上輸送向陸上輸送轉換之件
二、關於交流物資之輸送統制連絡機關設置之件
三、關於交流物資之具體的輸送計畫之件

大東亞戰爭國庫債券 及三分半利國庫債券

合計六億圓

帝國政府決定發行要綱

【東京訊】政府當局三十日、決定依據左記要項發行大東亞戰爭國庫債券二億圓、及三分半利國庫債券四億圓合計六億圓、要項如左

一、大東亞戰爭國庫債券
(一)國債名稱 大東亞戰爭國庫債券八號
(二)發行額 票額二億圓
(三)發行日 昭和十七年十一月三十日
(四)償還期限 迄昭和三十四年十二月一日
(五)發行價格 票額百圓爲九十八圓
(六)利息率 年三分五厘七毫
(七)支與利息日 六月一日及十二月一日
(八)初期利息 昭和十七年十二月一日支與票額百圓爲三角
(九)發行方法 日本銀行受理
(十)生息利率 複利三分六厘五毫單利三分六厘八毫

二、三分半利國庫債券
(一)國債名稱 三分半利國庫債券二號
(二)發行票額四億圓 中歲入補塡公債之分三億一千五百萬圓政府出資公債之分八千五百萬圓
(三)發行日 昭和十七年十一月三十日
(四)償還期限 迄昭和三十四年十二月一日
(五)發行價格 票額百圓爲九十八圓
(六)利率 年三分六厘五毫
(七)支與利息日 六月一日及十二月一日
(八)初期利息 昭和十七年十二月一日支與票額百圓爲三角
(九)發行方法 大藏省預金部受理票額一億圓日本銀行受理票額三億圓
(十)生息利率 複利三分六厘五毫單利三分六厘八毫

華北設立新銀行 協力金融新體制

【北京訊】華北中國交通兩銀行、自本年二月以來於聯銀管理下再開營業、而九月一日華中之兩行、於儲備銀行指導下亦開始營業、以謀整華北兩行與華中之關係、俾協力華北金融新體制、此次於華北當局指導下兩行繼承 華北之已往營業、華中一應另設新銀行、廿九日午後二時在北京銀行公會舉開新生兩行創立總會四十一月二日正式開始營業組織並役員如次

△中國銀行
一、資本金、六百萬圓(金額繳納華北政務委員會、聯銀折半出資)
一、總行—北京、分行—天津、濟南、唐山
一、役員、常務董事徐業、…

△交通銀行
一、資本金五百萬圓(金額繳納華北政務委員會、聯銀折半出資)
一、總行—北京、分行—天津、濟南、唐山
一、役員、常務董事王、…

關東州水產會 開評議員會

柳井會長以下各役員出席

關東州水產會、二十八日午前十時在州廳會議室、開評議員會、柳井會長以下各役員、評議員出席、審議左記事項而決定之
一、役員選任之件
一、對乏榮水產會社出資之件
一、關於水產機構改革後設立水產配給統制會社之件
一、關於關東州水產振興株式會社解散之件
一、讓渡關東州水產振興株式會社所有債權、株式之件
一、關東州水產會漁船遭難救助規定改正之件
一、關東州水產會經費賦課及徵收規定一部改正之件
一、在貔子窩、城子疃、金州設漁市場之件
一、大連漁港陸上施設費廢止剩餘金存爲積立金之件
一、十七年度預算更生之件

△商況 股票

◇大連長期股票 前場(十月卅日)

五品	現卯	期卯
放	三一五	三二一
中	—	—
收	三一五	三二一

◇短期股票

	放盤	大價	小價	收盤
新東	二〇三	二〇三	二〇三	二〇三
鐘紡	一四三	一四三	一四二	一四三
新鐘	九三〇	九三〇	九三一	九三〇
郵船	一〇三	一〇三	[illegible]	[illegible]
興新	九三五	九三五	九三四	九三四
商船	—	九七	九七	九七
帝人	—	八一七	八一七	八一七
日醫	—	八二〇	八二〇	八二〇
日糖	—	七四	七四	七四
日鐵	—	五四〇	五四〇	五四〇
日石	—	七九	七九	七九
鋼管	—	七〇六	七〇六	七〇七
滿業	—	五八〇	五八〇	五八〇
滿鐵	七一五	七一五	七一五	—
同新	—	—	—	—
染料	—	—	—	—
大機	—	七一三	七一三	七一三
同新	四五五	四五五	四五五	—
電業	五七八	五七八	五七八	—
同新	—	—	—	—
瓦斯	—	—	—	—
同新	—	—	—	—
滿化	—	—	—	—
土木	—	—	—	—
郊外	—	—	—	—
電電	—	—	—	—
電乙	—	—	—	—
冰新	—	—	—	—

當所

滿洲製麻	八〇〇	電電新	—
日本曹達	—	興亞食料	三三八
康倉建物	六五三	新京汽車	三三八
撫順窯業	六〇〇	大連工業	三二五
日清製油	—	周水土地	—

◇奉天市滿取市況

	放盤	大價	小價	收盤
滿取	[illegible]	[illegible]	[illegible]	[illegible]
新東	[illegible]	[illegible]	[illegible]	[illegible]
鐘紡	[illegible]	[illegible]	[illegible]	[illegible]
鐘新	[illegible]	[illegible]	[illegible]	[illegible]
滿業	[illegible]	[illegible]	[illegible]	[illegible]
同新	[illegible]	[illegible]	[illegible]	[illegible]
滿鐵	[illegible]	[illegible]	[illegible]	[illegible]
同新	[illegible]	[illegible]	[illegible]	[illegible]
營繕	[illegible]	[illegible]	[illegible]	[illegible]
烟草	[illegible]	[illegible]	[illegible]	[illegible]
滿亞	[illegible]	[illegible]	[illegible]	[illegible]
滿烟	[illegible]	[illegible]	[illegible]	[illegible]
電業	[illegible]	[illegible]	[illegible]	[illegible]
同新	[illegible]	[illegible]	[illegible]	[illegible]
新銀	[illegible]	[illegible]	[illegible]	[illegible]
新船	[illegible]	[illegible]	[illegible]	[illegible]
五品	[illegible]	[illegible]	[illegible]	[illegible]
鞍材	[illegible]	[illegible]	[illegible]	[illegible]
滿鐵	[illegible]	[illegible]	[illegible]	[illegible]
大興	[illegible]	[illegible]	[illegible]	[illegible]
電電	[illegible]	[illegible]	[illegible]	[illegible]
電乙	[illegible]	[illegible]	[illegible]	[illegible]
同新	[illegible]	[illegible]	[illegible]	[illegible]
新取	[illegible]	[illegible]	[illegible]	[illegible]
造工	[illegible]	[illegible]	[illegible]	[illegible]
土地	[illegible]	[illegible]	[illegible]	[illegible]
醫業	[illegible]	[illegible]	[illegible]	[illegible]
滿業	[illegible]	[illegible]	[illegible]	[illegible]
大機	[illegible]	[illegible]	[illegible]	[illegible]
同新	[illegible]	[illegible]	[illegible]	[illegible]

◇大連長期股票 後場(十月二十九日)

五品	現卯	期卯
放	三一五	三二一
中	—	—
收	三一五	三二一

◇短期股票

	放盤	大價	小價	收盤
滿取	[illegible]	[illegible]	[illegible]	[illegible]
大新	[illegible]	[illegible]	[illegible]	[illegible]
新東	[illegible]	[illegible]	[illegible]	[illegible]
鐘紡	[illegible]	[illegible]	[illegible]	[illegible]
新鐘	[illegible]	[illegible]	[illegible]	[illegible]
郵船	[illegible]	[illegible]	[illegible]	[illegible]
商船	[illegible]	[illegible]	[illegible]	[illegible]
帝人	—	八五五	八五五	八五五
日醫	—	八二〇	八二〇	八二〇
日如	—	[illegible]	[illegible]	[illegible]
日鐵	[illegible]	[illegible]	[illegible]	[illegible]
日石	[illegible]	[illegible]	[illegible]	[illegible]
鋼管	[illegible]	[illegible]	[illegible]	[illegible]
滿業	[illegible]	[illegible]	[illegible]	[illegible]
滿鐵	[illegible]	[illegible]	[illegible]	[illegible]
同新	[illegible]	[illegible]	[illegible]	[illegible]
染料	—	—	—	—
大機	[illegible]	[illegible]	[illegible]	[illegible]
同新	[illegible]	[illegible]	[illegible]	[illegible]
電業	[illegible]	[illegible]	[illegible]	[illegible]
同新	[illegible]	[illegible]	[illegible]	[illegible]
瓦斯	—	—	—	—
滿新	—	—	—	—
滿化	[illegible]	[illegible]	[illegible]	[illegible]
十木	[illegible]	[illegible]	[illegible]	[illegible]
郊外	[illegible]	[illegible]	[illegible]	[illegible]
電々	—	—	—	—
鐘紡	[illegible]	[illegible]	[illegible]	[illegible]
同新	[illegible]	[illegible]	[illegible]	[illegible]
商業	[illegible]	[illegible]	[illegible]	[illegible]
同新	[illegible]	[illegible]	[illegible]	[illegible]
滿鐵	[illegible]	[illegible]	[illegible]	[illegible]
同新	[illegible]	[illegible]	[illegible]	[illegible]
營紡	[illegible]	[illegible]	[illegible]	[illegible]
烟草	[illegible]	[illegible]	[illegible]	[illegible]
東亞	[illegible]	[illegible]	[illegible]	[illegible]
滿烟	[illegible]	[illegible]	[illegible]	[illegible]
電業	—	[illegible]	[illegible]	[illegible]
同新	[illegible]	[illegible]	[illegible]	[illegible]
商銀	[illegible]	[illegible]	[illegible]	[illegible]
新船	[illegible]	[illegible]	[illegible]	[illegible]
五品	[illegible]	[illegible]	[illegible]	[illegible]
鞍鋼	[illegible]	[illegible]	[illegible]	[illegible]
滿鐵	[illegible]	[illegible]	[illegible]	[illegible]
大興	[illegible]	[illegible]	[illegible]	[illegible]
電機	[illegible]	[illegible]	[illegible]	[illegible]
同乙	[illegible]	[illegible]	[illegible]	[illegible]
同新	[illegible]	[illegible]	[illegible]	[illegible]
朝取	—	—	—	—
產工	[illegible]	[illegible]	[illegible]	[illegible]
土地	[illegible]	[illegible]	[illegible]	[illegible]
產業	[illegible]	[illegible]	[illegible]	[illegible]
毛織	[illegible]	[illegible]	[illegible]	[illegible]
大機	[illegible]	[illegible]	[illegible]	[illegible]
同新	[illegible]	[illegible]	[illegible]	[illegible]
新工	[illegible]	[illegible]	[illegible]	[illegible]
新化	[illegible]	[illegible]	[illegible]	[illegible]
土木	[illegible]	[illegible]	[illegible]	[illegible]
東拓	—	[illegible]	[illegible]	[illegible]
瓦斯	—	[illegible]	[illegible]	[illegible]
日醫	—	[illegible]	[illegible]	[illegible]